RIO DE JANEIRO, DOMINGO, 9 E SEGUNDA-FEIRA, 10 DE OUTUBRO DE 1960

Tempo: nublado. Temperatura: elevada. Ventos: Quadrante Leste a Norte, moderados. Máxima: 31.5 (Engenho de Dentro). Mínima: 21.2 (Praça Barão de Taquara).

ANO XXXIII — N.º 9.904

Diario Carioca

Fundador: J. E. de Macedo Soares

O Máximo de Jornal no Mínimo de Espaço

PREÇO: Cr$ 5,00

FALTAM DADOS OFICIAIS

Maracanã: pandemônio na apuração do pleito

Sem dados oficiais: tumulto e protesto

RIO —

Com a balbúrdia e a desorganização a presidirem os trabalhos de apuração das eleições no Estádio do Maracanã, prosseguiram ontem os serviços da Justiça Eleitoral, sem que entretanto um só resultado oficial tenha sido dado a conhecer, o que veio aumentar a onda de boatos, que davam a cada instante, ora a supremacia do sr. Sérgio Magalhães sôbre o sr. Carlos Lacerda, ora a superioridade dêste último por uma margem excessiva de votos.

Além da omissão do Tribunal Eleitoral, que não fornecia dados numéricos à imprensa, limitando-se a remeter aos jornalistas às coleções do "Diário Oficial", a confusão foi aumentada pelas emissoras de rádio favoráveis ao candidato da UDN que, sem qualquer critério de apuração, inflacionavam a soma de votos dados a seu candidato.

MASSA POPULAR

Aproveitando o sábado livre, grande massa popular deslocou-se ontem para o Maracanã, deixando pràticamente intransitáveis os corredores do estádio, ao lado dos boxes reservados para as juntas de apuração. O panorama geral era caótico: pessoas que nada tinham a ver com a fiscalização, simples curiosos, invadiram a parte reservada para os representantes de partidos,

(Conclui na 11ª Pág.)

Estado da Guanabara

As 2.370 urnas apuradas, ontem, no Estádio do Maracanã, apresentaram o seguinte resultado para o govêrno do Estado da Guanabara:

Carlos Lacerda	286.026
Sérgio Magalhães	269.293
Tenório Cavalcanti	169.310
Mendes de Morais	37.876

Avião cubano ameaça submarino americano

WASHINGTON —

Os Estados Unidos denunciaram hoje que um avião "Sea Fury" da Fôrça Aérea Cubana sobrevoou de forma agressiva um submarino norte-americano a 28 milhas de Cayo Hueso, na Flórida.

Em nota de protesto entregue à Embaixada cubana, os EUA exigem que Cuba tome medidas que sejam necessárias para evitar a repetição do incidente: o avião deu uma "passada" considerada "agressiva".

MANOBRAS

As autoridades disseram que o submarino norte-americano "Balao" escoltado por um avião 52-F da Armada, se encontrava em manobras em águas internacionais a mais de 60 milhas da costa cubana, quando o avião passou voando sôbre êle a pouca altura.

O aparelho cubano "picou inesperadamente", fazendo "repetidas passadas" sôbre êle à escassa altura. O "Sea Fury" de caça a hélice é de fabricação inglêsa.

NOVO ATAQUE

Falando em El Monte (Califórnia) o representante democrata Chester Bowles, tido como provável secretário de Estado de Kennedy, disse que à "50 milhas de nossas costas temos um govêrno antinorte americano sob forte influência soviética, que nos ameaça fazer chover sôbre nós os foguetes da paz".

— "Por que permitimos que passassem seis anos enquanto Cuba era governada por um dos mais impiedosos ditadores da história latino-americana?" "Por que apaziguamos a Batista com funcionários norte-americanos desqualificados?" "Por que não insistimos na realização de eleições que poderiam haver desviado o amargo ressentimento do povo cubano com a pobreza e a repressão por meios democráticos?"

MIAMI

Cinco grupos que já operavam às claras nos Estados Unidos contra a revolução cubana, formaram uma "Frente Democrática Revolucionária", sob a coordenação geral do dr. Manuel A. de Verona, primeiro-ministro cubano sob a presidência de Carlos Prio Socarras.

A reunião dos grupos foi realizada em Miami (Flórida), a poucos quilômetros de Havana. E o coordenador-geral declarou à United Press que "nosso objetivo é derrubar ao regime comunista que hoje oprime a Cuba".

DESMENTIU

Os srs. Carlos Urrutia Aparício, embaixador da Guatemala ante a OEA, rechaçou as acusações cubanas de que seu país conspira em combinação com os EUA contra o govêrno de Havana.

— E' precisamente Cuba a que intervém e constantemente ataca a América Central em seus esforços para provocar a substituição de governos moderados por governos comunistas ligados a Castro".

A apuração do pleito do Estado da Guanabara registrou, desta vez, a maior balbúrdia e confusão que se tem notícia em tôdas as apurações eleitorais, mesmo quando aqui era a capital federal. A falta de dados oficiais é responsável pela confusão e protestos, incluindo notícias inexatas divulgadas por órgãos de informações. Boatos afirmam a supremacia de candidatos sôbre outros. E para completar, uma nuvem de poeira varreu o estádio obrigando a fiscais de partidos a usar o lenço no nariz (foto), como proteção. No alto, uma das cenas mais comuns no estádio: populares cercam um repórter de rádio em busca de notícias

FALCÃO FOI NOMEADO CARTÓRIO DE IMÓVEIS

O deputado Armando Falcão, ministro da Justiça, foi nomeado ontem, pelo governador Sette Câmara, para titular do 2.º Cartório de Imóveis do Estado da Guanabara.

O titular do Cartório era o sr. Luís Vergara, ex-chefe da Casa Civil do falecido presidente Vargas, que foi apontado, ontem, em outro ato assinado pelo governador.

O sr. Armando Falcão assumirá o Cartório de Imóveis e passará ao seu substituto, permanecendo na pasta da Justiça até o fim do govêrno do presidente Kubitschek.

Schmidt: "nada sei da viagem de JK à ONU"

RIO —

— "Venho suportando últimamente, com a maior paciência, algumas injustiças e desfigurações que me seria fácil destruir", disse ontem à reportagem dêste jornal o sr. Augusto Frêderico Schmidt, quando foi procurado para um pronunciamento sôbre nossa política exterior. O presidente do "Comitê dos 21", a princípio relutou em fazer qualquer declaração, "pois já estou em uma idade em que o desamor pela polêmica vã e estéril começa a predominar".

JK NA ONU

— "Nada sei a respeito da ida do presidente da República à Organização das Nações Unidas, a fim de tomar parte na XV Assembléia Geral. Não tenho, aliás, a menor interferência em assuntos do Itamarati, nem desejo ter".

— "Sempre procurei defender, exclusivamente, algumas idéias e convicções tôda vez que me foram confiadas missões no estrangeiro. Tive a felicidade de levar instruções do govêrno brasileiro e sempre cumpri à risca, uma vez que estavam de acôrdo com as minhas idéias e princípios".

OCASIONAL

— "Deixo o ódio destruidor para os que nada melhor têm a dar. Em matéria de política internacional tive uma interferência ocasional, que não se prolongará, não porque me falte desejo de servir ao meu país, mas porque existem muitos homens que devem ter agora a palavra.

— "Quero deixar bem claro que reputo condição essencial para uma boa política externa a unidade de pensamento e de ação", concluiu o embaixador Augusto Frederico Schmidt.

Eleições vistas dos EUA

WASHINGTON —

Considerando o Brasil como "ainda uma terra de sambas, arranhacéus e sujeira", o prestigioso órgão americano "Washington Post" expressou ontem a esperança de que o presidente eleito do Brasil, sr. Jânio Quadros, "encontre a forma de conduzir a máquina econômica do Brasil, mais de acôrdo com o seu tremendo potencial".

Diz ainda o citado periódico no seu editorial: "Seria lamentável sufocar o dinamismo que o presidente Kubitschek tratou de articular e fomentar. Indubitàvelmente, o Brasil progrediu no govêrno Kubitschek no aproveitamento dos seus recursos e na inauguração da nova e ambiciosa capital Brasília".

DE ACORDO

Após assinalar que a idéia essencial da Operação Panamericana teve considerável aceitação em outros pontos do mundo, acentuou que "a expansão brasileira "foi obtida ao preço de feroz inflação". O Brasil é ainda uma terra de samba, de arranhacéus e de

(Conclui na 11ª Pág.)

Deus proteja o Brasil!

BRASÍLIA —

NO dia 3 de outubro de 1960 houve neste país uma revolução. Uma autêntica revolução, pois as consequências do pleito não poderão deixar de ser profundas, seja na área política, seja na social.

Muita gente se preocupa demasiado com o que pensa fazer ou não fazer o homem que surgiu na crista da onda. Isto tem relativa importância. O que importa mesmo é o que o sr. Jânio Quadros terá de fazer ou não fazer o homem que surgiu seu govêrno.

O marechal Lott foi um candidato austero, à margem dos artifícios da política, por isso não prometeu ao povo senão o que sabia que poderia cumprir. O outro prometeu a Lua. Convenceu à maioria do eleitorado que deteria a inflação e baixaria o custo-de-vida, tudo isso sem fazer parar o desenvolvimento ou, pelo menos, sem diminuir a nossa taxa de expansão. Ao mesmo tempo em que elogiava rasgadamente as metas vitoriosas do sr. Juscelino Kubitschek, Jânio investia contra a vida cara, preço do desenvolvimento a todo vapor com recursos extraídos da economia do país.

NÃO se conhecem ainda os planos do presidente eleito para conseguir o milagre que anunciou. O professor Gudin sabe o que êle deve fazer: recolher as velas do desenvolvimento e conformar-se com a nossa tradição de colônia econômica. O professor Carvalho Pinto também sabe: aumentar dràsticamente os impostos e equilibrar o orçamento, que — diga-se de passagem — recebeu fortemente deficitário das mãos do sr. Jânio Quadros...

Mas o novo presidente é um homem arguto e sabe que tais receitas de nada lhe servem. Se diminui o ritmo do desenvolvimento, surge o fantasma do desemprêgo, atingindo São Paulo, sobretudo. Se aumentam os impostos, redobra o custo-de-vida.

Poderíamos dizer, esfregando as mãos, que êste é um problema do futuro presidente. E ainda poderíamos dizer ao povo, que o escolheu por impressionante maioria: Sua alma, sua palma; aí está o rei que as rãs pediram a Júpiter; avenham-se com êle.

Mas não estamos aqui na atitude do palhaço cuja alegria era ver o circo pegar fogo. Ante o govêrno que desponta, perigosa experiência que o Brasil vai viver durante cinco anos, o dever da imprensa livre e dos que têm a cabeça no lugar é o da permanente vigilância.

CONSIDEREMOS o país abalado nos seus fundamentos, recém-saído de uma revolução, que fêz tábua-rasa dos partidos e dos valores consagrados em sua vida política. Tenhamos fé, apesar de tudo, em que Deus o protegerá nessa dura jornada.

DANTON JOBIM

C. Pinto: "Jânio não teve máquina estatal"

SÃO PAULO —

— "São Paulo manteve a máquina administrativa serena e não favoreceu a qualquer candidato, onde demos tôdas as garantias ao pleito presidencial" — disse ontem à imprensa credenciada junto aos Campos Elísios o governador Carvalho Pinto.

Afirmou ainda o governante paulista — com voz firme — que — "A máquina permaneceu intata, não foi afetada e tudo correu bem em todo o Estado de São Paulo".

MÃOS DADAS

Adiantou o sr. Carvalho Pinto que: — "Ninguém ignora as dificuldades a serem enfrentadas, mas, dentro do espírito cívico que tão vivamente se espelhou nesta campanha e nestas eleições, tenho a certeza que, acima das divergências partidárias, todos saberão dar-se as mãos, para que seja facilitada a missão verdadeiramente histórica que cabe ao presidente Jânio Quadros".

AMBIÇÕES PESSOAIS

Em seguida, disse o governador paulista que — "São Paulo não tem ambição pessoais. O que o Estado deseja, na realidade, é que o Brasil todo se torne beneficiário do estilo de administração que aqui se instalou, a partir da eleição do sr. Jânio Quadros

(Conclui na 11ª Pág.)

J. Kennedy usa Jânio contra Ike

WASHINGTON —

Para provar que a política exterior de seu país precisa ser reformulada com relação à América Latina, o senador democrata John Kennedy, candidato de Oposição à sucessão de Eisenhower, fêz uma referência ao sr. Jânio Quadros.

Disse o senador Kennedy que é tal o desprestígio dos Estados Unidos na América Latina que o candidato Jânio Quadros visitou Fidel Castro durante sua campanha eleitoral porque acreditou que era importante obter os votos dos que apoiavam a Castro na América Latina.

CERRADA

A cerrada ofensiva de John Kennedy aos erros da política externa do govêrno republicano recrudesceu há alguns dias, depois que o candidato Nixon defendeu a orientação que Eisenhower vem dando ao Departamento de Estado.

Kennedy disse esta semana em Cincinatti, que não foi a política de Castro quem levou Cuba contra os Estados Unidos, mas a própria política norte-americana.

Jânio falará amanhã

RIO —

O sr. Jânio Quadros, por intermédio dos seus assessores, convocou a imprensa para uma entrevista coletiva, amanhã, segunda-feira, em São Paulo.

O candidato eleito anunciará na ocasião o que pretende fazer, na fase preparatória do seu govêrno.

PLACAR ELEITORAL DO DIARIO CARIOCA

Resultados parciais gerais das eleições em todo o país até 22 horas

TOTAL GERAL

Jânio	5.087.210	Jango	3.922.884
Lott	3.377.157	Milton	3.752.942
Ademar	2.064.796	Ferrari	2.044.555

(Leia Estado por Estado na 11.ª página)

China quer a ONU: "Desta vez, vamos"

TÓQUIO, NAÇÕES UNIDAS —

Uma alta fonte do govêrno de Pequim expressou que a votação obtida na prévia ontem realizada na ONU indica que a China Comunista poderá ingressar na Organização Mundial nesta XV Assembléia Geral.

Os Estados Unidos triunfaram ontem num voto de prova, na Assembléia Geral, por apenas quatro votos, sôbre a inclusão da China Comunista nas Nações Unidas. A votação resultou em 38 contra a inclusão, 34 pela inclusão e 26 abstenções.

CUBA E EUA

O ministro das Relações Exteriores de Cuba, sr. Raul Roa, declarou ontem, ante a Assembléia Geral das Nações Unidas, que seu país votará a favor do ingresso da China Comunista na ONU porque "negar-se a tratar da questão é negar a realidade histórica, negar as exigências da própria vida".

No debate de ontem o delegado-chefe dos Estados Unidos, sr. James Wadsworth, citou "a monstruosa e fantástica" declaração oficial da China Comunista de que acreditam os observadores que a Assembléia — pela décima vez consecutiva — arquivará a admissão do regime de Pequim.

A FAVOR

Afirmou o ministro Raul Roa, justificando o voto de seu país a favor da admissão da China Comunista, que "quem votar contra, votará contra a cooperação, a autodeterminação, a coexistência e a paz entre os povos e, portanto, contra o princípio da universalidade, desmerecendo assim o prestígio e a autoridade da ONU". Observou ainda que, além de votar pela inclusão da China, bem como pelas emendas do Nepal e da Guiné, votará oportunamente pela restituição dos títulos e direito arbitràriamente despojados aos legítimos representantes do povo chinês. Ao concluir, afirmou: "Como já se disse várias vêzes, e com tôda razão, não é a República Popular da China que necessita, em última instância, das Nações Unidas, mas as Nações Unidas que necessitam, em primeira instância, da República Popular da China".

CONTRA

O delegado-chefe dos Estados Unidos, James Wadsworth, leu uma declaração oficial publicada no órgão oficial do Comitê Central do Partido Comunista Chinês, "Bandeira Vermelha", em que o govêrno de Pequim estaria disposto a uma guerra nuclear e até a considerá-la bem vinda. Wadsworth continuou dizendo que tinha várias informações desta outra declaração segundo a qual o regime de Pequim estaria disposto a sacrificar a metade dos 600 milhões de habitantes da China "na crença de que os 300 milhões

(Conclui na 11ª Pág.)

Apuração do estádio afeta a saúde mental

RIO —

— E' inacreditável que num país como o Brasil ainda se apure uma eleição por métodos totalmente ultrapassados, quando o cérebro eletrônico daria o resultado desta eleição em 24 horas — declarou ontem ao DIARIO CARIOCA o deputado federal Eloi Dutra. Ressaltou depois que o processo atual "afeta até a saúde mental da população".

Frisou o deputado trabalhista que os presentes resultados, divulgados pela imprensa, são duvidosos, pois apenas a UDN organizou-se para enfrentar a fase eleitoral das apurações, enquanto os partidos majoritários primaram pela desorganização completa.

RAZÃO DA DERROTA

Depois de declarar que não tem esperanças na vitória do candidato trabalhista Sérgio Magalhães, embora a apuração ainda não esteja encerrada, o deputado Elói Dutra explicou a razão da derrota:

— Aconteceu o que eu, exaustivamente, expus antes das eleições. Se o PSD apresentasse um candidato próprio a nossa vitória seria dificílima. E o PSD carioca, através de um grupo recalcado, sem nenhuma expressão eleitoral e que sempre viveu das "xepas" da política, teimou em apresentar candidato próprio.

E prosseguiu:

— Esta teimosia foi apenas para derrotar o PTB, em face da atração que êste grupo sempre sentia pelo lacerdismo. Devem estar felizes agora, mas esta felicidade não durará muito, porque êles vão sentir na própria pele o que é um Lacerda no govêrno.

NEM "XEPAS"

Finalizando suas apreciações sôbre as eleições na Guanabara o deputado petebista Elói Dutra afirmou:

— Acredito mesmo que nem "xepas" os pessedistas cariocas terão desta vez.

E concluiu:

E dizer-se que tudo isto foi planejado por gente intimamente ligada à memória de Vargas.

"SÃO PAULO"
COMPANHIA NACIONAL DE SEGUROS DE VIDA
DIRETORES:
Dr. José Maria Whitaker
Dr. José Carlos de Macedo Soares
Dr. Firmino Antônio Whitaker
Sucursal no RIO DE JANEIRO — Av. Rio Branco, 173 — 10.º andar — Sede: Rua 15 de Novembro, 324 — SÃO PAULO

TORNANDO REALIDADE

A INDÚSTRIA BRASILEIRA DE CONSTRUÇÃO NAVAL...

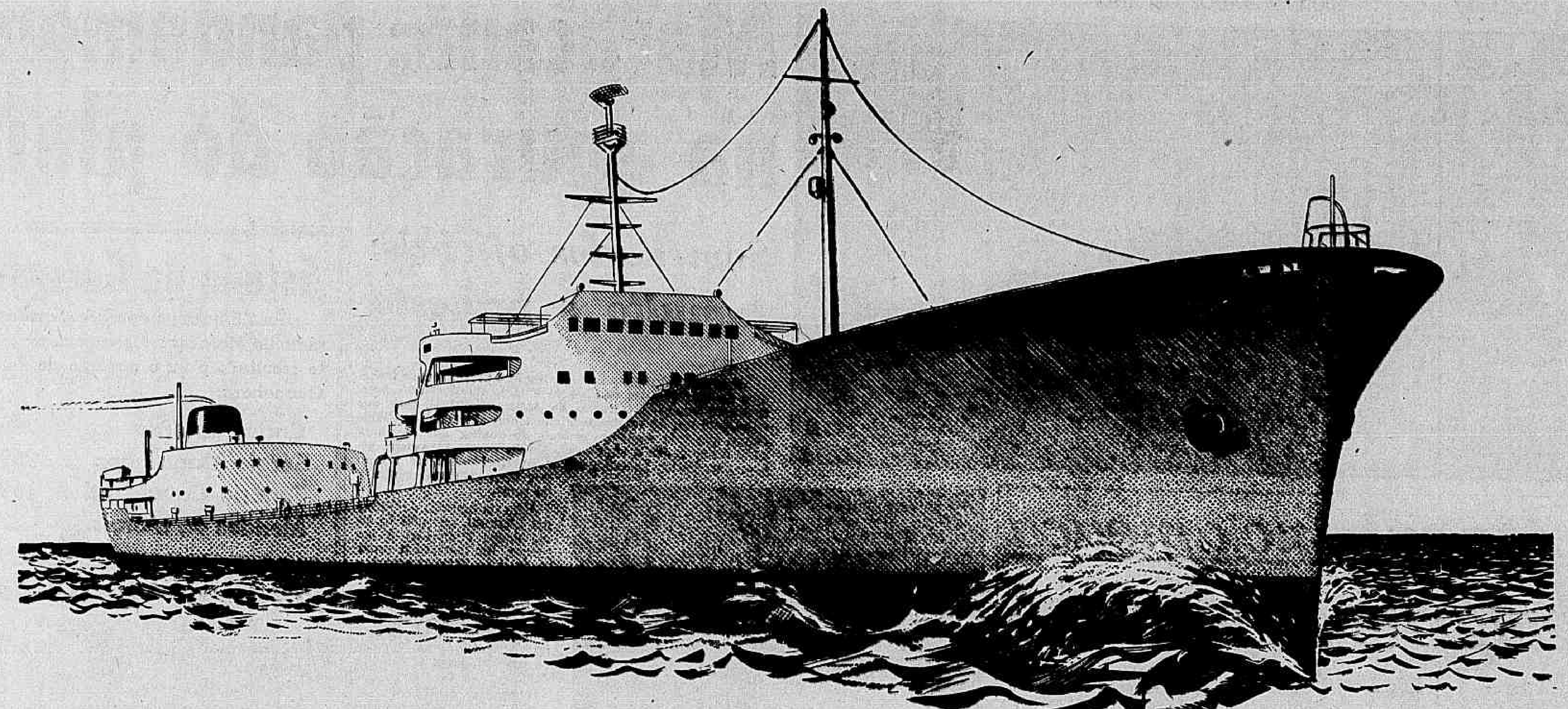

Instala-se no Brasil o maior e mais moderno estaleiro da América do Sul!

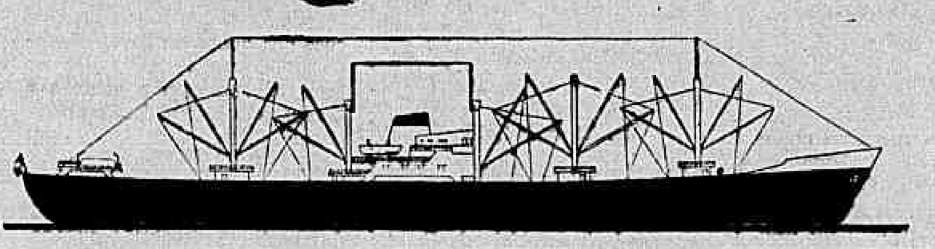

Tipo de navio cargueiro de 10.500 tdw. que será construido pela Verolme Estaleiros Reunidos do Brasil S. A., como encomenda inicial da Comissão de Marinha Mercante.

NAVIOS DE ATÉ 50 MIL TONELADAS

Tornando realidade os programas de criação e expansão da indústria brasileira de construção naval, a Verolme Estaleiros Reunidos do Brasil S. A. instala em nosso pais o maior e mais moderno estaleiro da América do Sul, localizado em Jacuacanga (Estado do Rio). Associada a uma das maiores organizações mundiais em construção naval — a Verolme United Shipyards, da Holanda — a Verolme traz para o Brasil o "know-how", as técnicas mais avançadas e os mais modernos equipamentos para a construção de navios. Seus estaleiros no Brasil poderão construir navios de até 50 mil toneladas, inclusive super-petroleiros da classe dos quatro "Presidente", construidos pela V. U. S., na Holanda, para a Petrobrás. Com isso, o Brasil terá uma dupla e fabulosa economia de divisas: não precisará adquirir navios no exterior e nem pagar elevados fretes às companhias estrangeiras de navegação.

EM 1961 A ENTREGA DO PRIMEIRO NAVIO

Um fato auspicioso é que a Verolme do Brasil já recebeu a encomenda de 2 navios de 10.500 toneladas, para a Comissão de Marinha Mercante. A quilha do primeiro dêles será batida ainda em 1960, estando a entrega prevista para fins do próximo ano. Além de poder construir navios de grande porte, a Verolme disporá, também, de diques secos e instalações para reparos em navios de até 90 mil toneladas, o que libertará tanto a Marinha Mercante como a Marinha de Guerra da necessidade de enviar suas unidades de maior porte ao exterior, para reparações.

INVESTIMENTO PARA O PROGRESSO DO BRASIL

Realizando um vultoso investimento em moeda estrangeira no Brasil, sem qualque financiamento oficial; construindo uma verdadeira cidade no litoral fluminense, para onde convergirão uma via férrea e uma rodovia pavimentada; dando empreg a cêrca de 2.000 operários, que terão, juntamente com suas famílias, moradia, educação e assistência médico-dentária; criando condições para a expansão de um vasta região, cujo desenvolvimento estava paralisado; e, finalmente, contribuindo decisivamente para tornar o Brasil auto-suficiente no que se refere à construção naval, a Verolme do Brasil identifica-se assim com o processo de industrialização do nosso pais e presta sua colaboração ao "despertar do gigante".

EIS O QUE A VEROLME ESTÁ FAZENDO:

1 - Ocupação de uma área total de cêrca de 450.000 metros quadrados;

2 - Construção do conjunto industrial do estaleiro;

3 - Construção de 800 casas para operários, mestres e engenheiros;

4 - Construção de hospital, escolas, igreja, cinema, praça de esportes etc.;

5 - Carreira para construção de navios de até 35.000 toneladas;

6 - Cais de acabamento com 225 m de extensão por 12 m de largura, suprido por 2 guindastes de 40 toneladas e 1 de 12 toneladas;

7 - Estrutura de concreto armado para 2 guindastes (1 de 80 toneladas e 1 de 12 toneladas);

8 - Pátio para armazenagem de chapas e perfis, dotado de pontes rolantes de 5 toneladas;

9 - Oficina de construção naval, com área total de 9.430 m2, para preparação e corte de chapas e perfis;

10 - Tôrre de marcação ótica, para o trabalho de riscos em chapas;

11 - Oficina de soldas e pré-fabricados, em área total de 7.200 m2.

12 - Oficina mecânica para o preparo das partes usináveis, em área de 2.400 m2;

13 - Oficina para tubulação, ferramentaria e manutenção;

14 - Carpintaria e almoxarifado para madeira, em área de 2.850 m2;

15 - Prédio da administração, em área de 1.080 m2;

16 - Escola de aprendizagem industrial, em prédio de estrutura metálica;

17 - Usina de fôrça com 2 grupos Diesel geradores;

18 - Interligação de tôda a zona com ruas pavimentadas e calçadas;

19 - Construção de um dique sêco, com 230 m de comprimento, 36 m de largura e 7,5 m de profundidade, para a construção e docagem de navios de até 50 mil toneladas;

20 - Construção de um dique sêco, com 275 m de comprimento, 41 m de largura e 10,5 m de profundidade, para reparos em navios de até 90 mil toneladas;

21 - Construção de um dique, com 180 m de comprimento, 28 m de largura e 7,5 m de profundidade, para reparos em navios de até 25 mil toneladas.

A "Tôrre de marcação ótica", vista na foto acima, já está instalada em Jacuacanga, sendo a única do Brasil. É o mais moderno processo existente para os trabalhos de risco e corte em chapas metálicas. Trata-se de um complexo equipamento ótico, montado numa estrutura metálica, que amplia negativos fotográficos diretamente sôbre as chapas, facilitando extraordinàriamente o corte das secções do navio e dispensando a demorada construção de moldes em madeira. A economia de tempo e de mão-de-obra é excepcional.

Verolme

ESTALEIROS REUNIDOS DO BRASIL S. A.

(JACUACANGA — ANGRA DOS REIS — ESTADO DO RIO)

ESCRITÓRIOS: RUA ARAÚJO PÔRTO ALEGRE, 36 - 7.º ANDAR - TELEFONES: 22-0031 e 42-0460

RIO DE JANEIRO — EST. DA GUANABARA

POLITICA DOS ESTADOS

Mudança iminente na direção do PTB

PÔRTO ALEGRE, 7 —

Comenta-se nos meios políticos locais que é insustentável a situação da atual direção do PTB rio-grandense, à cuja frente está o deputado João Caruso, presidente do Diretório Regional e da Executiva Estadual. A renúncia do sr. Caruso e tôda a Executiva é tida como certa e inevitável.

A mudança nos quadros dirigentes do PTB deverá alcançar, inclusive, a seção metropolitana, que tem à frente o deputado Wilson Vargas, secretário de Energia e Comunicações, que voltaria a ocupar sua cadeira da Câmara Federal.

O SECRETARIADO

Os secretários de Estado, por outro lado, darão a maior liberdade possível ao sr. Leonel Brizola para as reformas que se fizerem necessárias nas diversas Pastas estaduais. A reforma do secretariado corresponde à necessidade de reforçar a bancada situacionista na Assembléia Legislativa Estadual, pois a falta de combatividade dos representantes trabalhistas tem sido criticada grandemente nos meios políticos e entre o próprio eleitorado gaúcho. (Sucursal).

PREOCUPAÇÃO NO PTB GAÚCHO

PÔRTO ALEGRE —

A sucessão presidencial não está preocupando tanto ao PTB como a vitória do sr. Fernando Ferrari no Rio Grande do Sul. Se antes a cúpula da agremiação não se estava entendendo, atualmente as divergências e consequentes confusões no seio do partido são enormes, pois Ferrari já elegeu o sr. Loureiro da Silva para a Prefeitura, obteve uma grande votação e ainda foi o principal responsável pela vitória do sr. Jânio Quadros em todo o Estado. — (Transp.)

MINAS GERAIS

BELO HORIZONTE —

As quatro juntas que vinham trabalhando na apuração do pleito de 3 do corrente, terminaram ontem, oficialmente, a sua tarefa. Foram apuradas 590 urnas, cujos resultados vieram confirmar a expectativa que se formou em tôrno da eleição, em nossa capital. Núcleo nitidamente oposicionista, Belo Horizonte, mais uma vez, votou contra os candidatos da situação.

Assim, foi o seguinte o resultado do pleito de 3 de outubro, em Belo Horizonte: para presidente da República — Jânio Quadros, 77.707; marechal Teixeira Lott, 75.261; Ademar de Barros, 39.987. Para vice-presidente: Milton Campos, ... 95.803; João Goulart, 58.280; Fernando Ferrari, 19.934. Para o govêrno do Estado: José de Magalhães Pinto, 100.620; Tancredo de Almeida Neves, 66.960; e José Ribeiro Pena, 9.699. Para vice-governador de Minas: Nélson Thibau, 63.487; Clóvis Salgado 52.706; San Tiago Dantas, 42.388; e José Maria Alkmim, 32.775. Para o Senado: Darci Bessone, 57.430; Camilo Nogueira da Gama, 38.962; padre Lúcio Rennó, 24.334; Dilermando Cruz, 18.550; e Pedro Gomes de Oliveira, 17.011 votos. — (Da Sucursal).

PARAÍBA

JOÃO PESSOA —

Grave crime ocorreu na cidade de Bastos, no interior do Estado. Segundo se informa, dois próceres pessedistas, inconformados com a vitória do sr. Pedro Gondim, balearam, pelas costas, o bancário Paulo Costa França. Informes procedentes daquela cidade dizem que os dois pessedistas continuaram disparando suas armas no cadáver e passaram por cima do mesmo.

SÃO PAULO

FALCAO QUER EXPLICAÇÕES

SÃO PAULO —

O deputado Mendonça Falcão enviou requerimento, convocando o secretário da Segurança Pública do Estado, sr. Francisco José da Nova, a fim de que seja explicado à Casa, o caso das agressões aos jornalistas em setembro último, por ocasião da greve dos motoristas assim como se o secretário da Justiça se encontrava nesta capital àquela época e se teve participação direta ou indireta nas agressões. Ainda deseja saber, quem pagará os prejuízos, quais as punições e quais os punidos.

GOIÁS

LUDOVICO ACHA QUE HÁ EXAGERO

GOIANIA —

O candidato José Ludovico de Almeida, da UDN, disse aos jornalistas desta capital que «sua situação não está perdida absolutamente: Frisou que "enquanto o sr. Mauro Borges tem uma dianteira de 6.178 votos os jornais situacionistas dão como sendo de 18 mil votos, e até mais». Terminou por afiançar que «confia no TRE e no fim de tudo, os correligionários do sr. Mauro Borges terão uma surprêsa desagradável».

GOIANIA —

Logo após o término da apuração, o governador José Feliciano irá aos Estado Unidos, levando em sua caravana 10 técnicos, para naquele país amigo se integrarem e coligirem dados que deverão fazer no programa do governador Mauro Borges.

O candidato eleito ao govêrno de Goiás, deputado Mauro Borges, pretende organizar um programa administrativo, a fim de elevar ainda mais economicamente o Estado de Goiás.

PERNAMBUCO

JÂNIO CIDADÃO RECIFENSE

RECIFE —

O líder da União Democrática Nacional na Câmara Municipal, propôs ontem à Casa, para que sejam concedidos os títulos de "Cidadão Recifenses", aos srs. Jânio Quadros, candidato eleito a presidente da República e Juarez Távora.

RECIFE —

Em mensagem enviada aos universitários norte-rio-grandenses, residentes no Recife, o sr. Aluísio Alves, governador eleito do Rio Grande do Norte, diz que os saúda "no momento em que o povo do Rio Grande do Norte, vencendo a corrupção, o subôrno e a violência me entrega o govêrno do Estado" e que "a êles, que acompanharam e ajudaram a nossa luta, digo: saberei ser digno das esperanças do povo e terei sempre ao meu lado as novas gerações, no esfôrço de reconduzir a nossa terra ao seu destino, truncado por aquêles que a degradaram e a perderam".

BRASÍLIA

NÃO SERÁ O PREFEITO

BRASÍLIA —

Quando regressava de São Paulo à capital Federal, o deputado Paulo de Tarso ao desembarcar no aeroporto foi interpelado pela nossa reportagem sôbre o fato de que teria sido convidado pelo sr. Jânio Quadros para ser o novo prefeito de Brasília, que respondeu: "Não fui convidado pelo sr. Jânio Quadros para ser o novo prefeito de Brasília". E concluiu: "Prefiro ficar com o meu lugar na Câmara dos Deputados".

PARÁ

1ª JUNTA APURADORA TERMINOU

BELÉM —

A primeira junta apuradora, correspondente a tôda a região de Altamira, já terminou seus trabalhos de apuração, ontem às 15 horas. Também a segunda junta terminou por volta das 17 horas, sendo que as demais continuarão apurando a partir de segunda-feira, depois das 14 horas. Aliás, conforme informamos anteriormente, todo o trabalho de apuração foi suspenso em face da festa de Nazaré.

LOTT VENCEU POR 1 VOTO

JUCÁ —

O marechal Teixeira Lott chegou ao final das apurações neste município, com uma vantagem mínima, sôbre seu adversário Jânio Quadros, recebendo 783 sufrágios contra 782 do candidato da oposição. (Transp.-DC)

AVISO

CAIXA ECONÔMICA FEDERAL DO RIO DE JANEIRO

Carteira de Penhôres

Leilão de Jóias e Mercadorias

De ordem do sr. Diretor da Carteira de Penhôres, comunico aos interessados que, nos dias 10 a 17 de outubro de 1960, serão realizados, na Rua Sete de Setembro, 187, a partir das 12 horas, os seguintes leilões de penhores, referentes a CAUTELAS emitidas ou renovadas em FEVEREIRO de 1960:

dias 10, 11 e 12 — Agência Bandeira — mercadorias
dias 13, 14 e 17 — Agência Bandeira — jóias

A exposição dos objetos de cada um dos leilões será realizada nos dias correspondentes, das 9 às 12 horas.

Os mutuários que desejarem retirar de leilão os objetos empenhados poderão fazê-lo até o momento do pregão, mediante o pagamento dos respectivos débitos.

CATALOGOS ESPECIFICADOS SE ENCONTRAM A DISPOSIÇÃO DO PUBLICO, DURANTE A EXPOSIÇÃO E O LEILÃO

a) FERNANDO TORQUATO OLIVEIRA
Inspetor

LUIZ DE OLIVEIRA BELLO

(MISSA DE 7.º DIA)

Sua espôsa Georgina, filhos: dr. Luís George, dr. Wenceslau, prof. Margarida, major Geraldo, Eulália, Hugo, Clóvis; genros Paulo Martins e Homero Campolino, noras, netos, sobrinhos e demais parentes, penhorados agradecem tôdas as manifestações de carinho por ocasião do seu falecimento e comunicam a missa por intenção de sua bonissima alma, que será celebrada, segunda-feira, dia 10 do corrente, às 11,30 horas, no altar-mor da Igreja de N. S. do Rosário, na Rua Uruguaiana.

Antecipadamente agradecem aos que comparecerem a êsse ato religioso.

Brasil foi elogiado: Dinamarca

RIO —

Os maiores geólogos do mundo, reunidos recentemente no 21.º Congresso Internacional de Geologia, na Dinamarca, elogiaram os trabalhos apresentados pelo Brasil, referentes aos novos mapas geológicos do nosso país e da América do Sul, elaborados pelo Ministério da Agricultura, através da Divisão de Geologia e Mineralogia do DNPM.

Representou o Brasil naquele conclave, do qual participaram mais de três mil geólogos de todos os países, o engenheiro Alberto Ribeiro Lamego, diretor daquele órgão técnico federal, e delegado, também, do Conselho Nacional de Pesquisas, da Academia Brasileira de Ciências e da Comissão Nacional de Energia Nuclear.

ELOGIO

O engenheiro Ribeiro Lamego acaba de regressar a esta capital, tendo dado ciência de sua missão ao ministro Barros Carvalho, que, em portaria, elogiou o representante brasileiro, que orientara com eficiência a equipe de técnicos para a elaboração dos mapas e representara brilhantemente o nosso país no Congresso.

Por outro lado, o presidente da Comissão da Carta Geológica do Mundo, sr. F. Blondel, em ofício dirigido ao embaixador do Brasil na Dinamarca, comunicou o "belíssimo sucesso que obteve o delegado brasileiro ao apresentar os novos mapas geológicos". Acrescentou que era uma obra dificílima, quase impossível, mas "o diretor da Divisão de Geologia e Mineralogia do Brasil pôde demonstrar que impossível não é brasileiro e que a vontade e a fé removem montanhas".

EDUCAÇÃO FÍSICA

RIO — Arcoverde será a sede do primeiro Centro de Educação Física no interior brasileiro, cuja construção estará a cargo da Divisão de Educação Física do Ministério da Educação e Cultura. A construção dêsse Centro tornou-se possível com a assinatura, ontem, de um convênio entre o Ministério e a Prefeitura Municipal de Arcoverde, pelo qual o ministro Pedro Paulo Penido concordou em contribuir com Cr$ 5 milhões, logo que chegue às suas mãos o projeto e o orçamento das obras. Na foto, um aspecto da assinatura do convênio.

Ministro da Educação fala sôbre a C. N. R.

RIO —

— "A Campanha Nacional de Reabilitação de deficientes mentais, instituída por decreto do presidente da República, visa possibilitar às crianças retardadas e aos outros deficientes mentais os meios adequados ao desenvolvimento de suas capacidades e aptidões" — declarou à reportagem o professor Pedro Paulo Penido, ministro da Educação e Cultura e autor da exposição de motivos de que resultou o decreto presidencial.

Disse ainda o ministro que — "O número de deficientes mentais, em estado grave, é calculado, em diversos países, em cêrca de três por cento da população. Se ajuntarmos a êsse número os retardados de graus menos acentuados, a percentagem pode quadruplicar. Assim é possível afirmar que existem no nosso país milhões de cidadãos cujo desenvolvimento mental fica abaixo do normal".

TODO O PAÍS

Esclareceu, em seguida, o ministro Pedro Paulo Penido que "dêsse modo, pela Campanha, o govêrno federal vai fazer com que, associada aos esforços particulares, a ação do Estado, de modo mais eficiente, possa chegar a todos os recantos do território nacional em favor da criança retardada e dos outros deficientes mentais, conduzindo-os à plena cidadania a que têm indiscutível direito". E, ao finalizar, afirmou: — "Impõe-se um movimento enérgico e eficaz, de caráter nacional, com a liberdade de ação própria de atividades promovidas em estilo de Campanha".

PLACAR ELEITORAL DIARIO CARIOCA

Resultado parcial geral das eleições nos Estados até 22 horas

GOVERNADOR

PARÁ:	
Aurélio do Carmo	63.435
Aldebaro Klatau	30.875
Zacarias Assunção	29.161
MARANHÃO:	
Newton Belo	29.477
Clodomir Millet	32.481
RIO GRANDE DO NORTE:	
Aluísio Alves	42.279
Djalma Marinho	31.495
PARAÍBA:	
Janduí Carneiro	100.218
Pedro Gondim	124.062
ALAGOAS:	
Ari Pitombo	7.270
Silvestre Péricles	23.330
Abrahão Moura	34.027
Luís Cavalcânti	35.108
PARANÁ:	
Nei Braga	218.565
Nélson Maculan	190.781
Plínio Franco	169.198
SANTA CATARINA:	
Irineu Bornhausen	221.312
Celso Ramos	239.847
GOIÁS:	
Mauro Borges	44.136
José Ludovico	39.837
MATO GROSSO:	
Filinto Müller	7.389
Wilson Fadul	4.952
Fernando Costa	8.031
MINAS GERAIS:	
Tancredo Neves	491.518
Magalhães Pinto	660.160
Ribeiro Pena	56.735

"Verdades" de eleitor descrente

BELO HORIZONTE —

"Um eleitor descrente", como se assina, em Belo Horizonte, colocou na urna da 122.ª seção eleitoral da 27.ª Zona, um bilhete explicando porque não votava em nenhum dos candidatos à presidência da República.

O bilhete: "O nosso caro Brasil atravessa gravíssima fase, a mais triste talvez de sua história tão pontilhada de abnegação, estoicismo, sofrimento e glória dos nossos queridos antepassados. O quadro atual da vida brasileira — inflação, fome, desajuste social, descalabro moral em tôdas as camadas, juventude transviada, prostituição, analfabetismo, ignorância, indiferença dos desleais governantes, enfim, há de tudo nesta estremecida terra de Santa Cruz exceto homens públicos trabalhadores e limpos para dirigí-los. Pobre de meu povo! Desrespeitado, inoperante, sem aplicação! Infelizmente, não há candidatos que o possam merecer, a despeito das múltiplas promessas dêsses esmoladores de votos, eternos demagogos, salafrários e desonestos sangue-sugas dêste espoliado povo. Pobre povo — bom povo — ingênuo povo do Brasil (a) Um eleitor descrente".

Não é preciso dizer que o voto foi anulado e que o "eleitor descrente", além de esquecer que "para que o último dos imbecis exercesse o direito de voto muitos santos e heróis foram sacrificados", deu um mau exemplo de educação cívica.

MUÇULMANOS MORTOS A TIROS NA FRANÇA

PARIS —

Dois muçulmanos foram mortos a tiros quando se dirigiam para buscar seu caminhão a um lugar de estacionamento do subúrbio de Boulogne-Sor-Seine.

As vitimas foram identificadas como Aiadi Abezni, de 34 anos, e sua amiga, Lucette Bateau, de 38 anos. Os pedrestes que se encontravam no lugar disseram que o assassino também parecia argeliano. (UPI-DC).

NERVOSOS o prof. MAURICIO DE MEDEIROS mudou seu consultório para a Rua da Quitanda, 3 — salas 811 e 812, onde dá consultas às 2as., 4as. e 6as. de 9 horas ao meio-dia. — Marcar hora telefonando tôdas as manhãs para 22-5941.

MARGARETE EVA GOLD LIBERAL

(GIPSY)

(MISSA DE 7.º DIA)

HENRIQUE DE MOURA LIBERAL, HELENE MEISNER GOLD, HEINRICH GOLD, JOAHANNA GOLD, REGINALD GOLD, LUCRECIA DIX, LEONOR ROCHA DE MOURA e família, EDUARDO BRITTO CUNHA e família e família LIBERAL, agradecem sensibilizados as demonstrações de pesar pelo falecimento de sua querida e inesquecível espôsa, filha, irmã, nora, cunhada e prima (GIPSY), e convidam os demais parentes e amigos para assistirem à missa de 7.º dia, que mandam celebrar dia 11, têrça-feira, às onze horas, no altar-mór da Igreja da Candelária. Antecipadamente agradecem a todos, o comparecimento.

Argentina convida o Exército

RIO —

Na qualidade de portador de um documento firmado pelo general Toranzo Montoro, comandante-chefe do Exército argentino, convidando o general Floriano de Lima Brayner a visitar a Argentina, estêve ontem com o chefe do Estado Maior do Exército brasileiro o adido militar da Argentina no Brasil, coronel Salas Martínez.

Diz o chefe militar argentino em seu contive que, por ocasião dessa visita, entendimentos de boa compreensão entre os Exércitos dos dois países poderiam ser estabelecidos. O assunto deverá ser apreciado pelo ministro da Guerra, marechal Odílio Denys.

TEATRO FÊZ A MOREAU VOLTAR AO MARIDO

PARIS —

A atriz de cinema Jeanne Moreau voltará para junto do ex-marido, Richard. Contudo, não se trata de recomposição de casamento: Richard dirigirá, para Jean Louis Barrault, no "Theatre de France", uma comédia e o famoso ator de teatro quis Jeane. O marido convidou e ela aceitou: porque, apesar de separados há alguns anos, se conservam bons amigos. (ANSA-DC)

GERALDO GOMES DE LEMOS

(MISSA DE 7.º DIA)

Odette Innecco Gomes de Lemos, Maurício Gomes de Lemos, Márcio Braga e Família, sensibilizados agradecem as manifestações de pesar recebidas por ocasião do falecimento de seu querido e inesquecível espôso, pai, sôgro e avô — GERALDO GOMES DE LEMOS — e convidam os demais parentes e amigos para assistirem à missa de 7.º dia que, por sua bonissima alma, mandam celebrar amanhã, segunda-feira, dia 10, às 11,30 horas, no altar-mór da Igreja da Candelária. Antecipadamente agradecem a todos que comparecerem a êsse ato de fé cristã.

GERALDO GOMES DE LEMOS

(MISSA DE 7.º DIA)

Juscelino Kubitschek de Oliveira, senhora e filhas convidam para assistirem à missa de 7.º dia, que por alma de seu querido cunhado, irmão e tio, mandam celebrar amanhã, segunda-feira, dia 10, às 11,30 horas, no altar do SS. Sacramento da Igreja da Candelária.

GERALDO GOMES DE LEMOS

(MISSA DE 7.º DIA)

Clóvis Magalhães Pinto e Maria Luiza Gomes Pinto, Gabriel de Rezende Passos e Amélia Gomes de Rezende Passos, Carlos Alves de Vasconcellos e Idalina Gomes de Vasconcellos, convidam seus amigos e parentes para assistirem à missa de 7.º dia, que por alma de seu inesquecível cunhado e irmão — GERALDO GOMES DE LEMOS — mandam celebrar, amanhã, segunda-feira, dia 10, às 11,30 horas, no altar de N. S. das Dôres, da Igreja da Candelária, pelo que, antecipadamente agradecem aos que comparecerem.

GERALDO GOMES DE LEMOS

(MISSA DE 7.º DIA)

A Fundação das Pioneiras Sociais, convida os colaboradores, associados, funcionários e amigos para assistirem à missa de 7.º dia, que por alma de seu colaborador e membro do conselho fiscal, sr. GERALDO GOMES DE LEMOS —, será celebrada amanhã segunda-feira, dia 10, às 11,30 horas, na Igreja da Candelária. Antecipadamente agradece.

GERALDO GOMES DE LEMOS

(MISSA DE 7.º DIA)

A Diretoria e funcionários do Banco Real Brasileiro S/A., convidam seus clientes e amigos para assistirem à missa de 7.º dia, que por alma de seu ex-presidente, Sr. GERALDO GOMES DE LEMOS, será celebrada amanhã, segunda-feira, dia 10, às 11,30 horas, na Igreja da Candelária. Antecipadamente agradecem aos que comparecerem a êsse ato de fé cristã.

GERALDO GOMES DE LEMOS

(MISSA DE 7.º DIA)

A Associação dos funcionários do Banco Real Brasileiro, convida os associados e amigos para assistirem à missa de 7.º dia que, por alma de seu pranteado Presidente de Honra, sr. GERALDO GOMES DE LEMOS, será celebrada amanhã, segunda-feira, dia 10, às 11 horas na Igreja da Candelária, pelo que, antecipadamente, agradece aos que comparecerem a êsse ato de fé cristã.

Diario Carioca

Fundado em 17 de julho de 1928

DOMINGO, 9 DE OUTUBRO DE 1960

Nossa opinião

Urnas amargas

O SR. Carlos Lacerda vai obtendo sôbre seu principal competidor, no pleito para governador da Guanabara, uma vitória difícil, cuja dramaticidade vai sendo sublinhada pelo ritmo monótono e irritante das apurações na antiga capital da República.

O mais provável é que a apuração chegue ao seu final com a declaração de triunfo do líder oposicionista. Que assim seja, o sr. Carlos Lacerda terá recebido pelo menos uma dura lição de humildade, dura e saudável, tanto mais quanto ela se seguiu ao estado de pretensiosa euforia com que o candidato se aproximou do 3 de outubro.

O sr. Carlos Lacerda, que em outros tempos se bateu, com a violência de sempre, para que a Justiça Eleitoral sòmente reconhecesse vitórias, nos pleitos majoritários, aos candidatos que obtivessem maioria absoluta de votos, vai aceitar um mandato de governador conferido por pouco mais de um têrço do eleitorado carioca. E' claro que não apelamos para seus sentimentos de coerência, de resto tão duvidosos, no sentido de que abra mão do govêrno que lhe estão dando essas urnas para êle amargas. Se acentuamos o fato será visando tão-sòmente a refrescar-lhe a memória para efeito de que nunca se esqueça de que, chegando ao govêrno, lhe resta a tremenda tarefa de conquistar a confiança e o apoio da maioria absoluta dos seus governados.

A votação que recebeu, circunscrita à área clássica de influência udenista no Rio de Janeiro, confrontada com a votação dada aos demais candidatos, revela a irredutibilidade da maioria da opinião carioca, que não se deixou tocar pela propaganda, mesmo em doce estilo, do frenente líder da Oposição. No Rio, assim como há um lacerdismo irremovível, existe hoje um anti-lacerdismo arraigado, tão agressivo que reuniu fôrças para sufragar com larga e ameaçadora soma de votos pelo menos dois outros candidatos que entraram na campanha de armas na mão contra o sr. Lacerda.

Não se conclua dessas considerações que aqui estamos para endossar o tipo de combate que se deu ao dirigente oposicionista carioca nem para augurar, ao povo desta terra, dias sombrios por fôrça de vitória tão carregada de restrições. Não estamos longe de acreditar que o sr. Carlos Lacerda se esforçará por mobilizar suas melhores qualidades e silenciar seus piores defeitos a fim de conquistar no govêrno aquilo que não obteve na Oposição — a solidariedade da maioria do seu povo.

Sua obstinação e sua combatividade poderão ser a chave para a formulação de um govêrno construtivo, cujas terríveis dificuldades serão suficientes a conciliar o futuro governador com as indispensáveis virtudes do equilíbrio e da serenidade, com as quais se governa e sem as quais não se lidera.

Comendo sapo

MUITAS pessoas fizeram apostas sôbre o resultado das eleições. E, terminada a apuração, chega o momento de pagar. Então, começam as cavilações e as negaças, os sofismas e as mistificações. Uns morrem de colapso para não entregar a casa perdida no jôgo. Outros afirmam alto e bom som que não cumprem palavra com prejuízo. E' uma vergonha.

Mas, embora excepcionalmente, ainda há gente de senso de honra. Como aquêle juiz do Paraná, que vai comer um sapo vivo em plena praça pública. Aí está uma dívida que não deveria ser exigida, nem mesmo saldada. E' superior à condição humana. Só a abutre pode suportar a repugnância de um repasto dêsse tipo. Para digerir um batráquio será necessário ter caldeira e não estômago no corpo. Mas o perdedor se dispõe ao sacrifício supremo. Deveria ser impedido. Se preciso até pelo emprêgo da fôrça.

Tudo deve ter um limite, inclusive a capacidade de honrar os compromissos. Êsse negócio de "comer sapo" não deve ir além da gíria política

Andanças e contradições

NUNCA um chefe de Estado viajou tanto como o sr. Kruchev. Já deu várias voltas pelo planeta, criando problemas às vêzes delicados para alguns governos. E' que o homem gosta das visitas demoradas. Parece que não tem o que fazer na Rússia. Pelo menos, é o único governante da atualidade que dispõe de tempo para distantes excursões.

Será que sofre da Kremlin-fobia? Ou vota supremo desprêzo às atividades de gabinete, onde se acha obrigado a despachar a fabulosa papelada do sistema centralizado da administração soviética? Seja como fôr, Kruchev quer ser o viramundo dêste século de desvairamentos. E vai fazendo sua propaganda que, entretanto, começa a se revelar negativa.

Realmente, seus espetáculos de grosseria e baixa politicagem na ONU repercutiram desfavoràvelmente em todos os países, inclusive na China comunista. Há de fato, um limite para as tiradas demagógicas, as contradições e as injúrias. Kruchev subestima a inteligência dos povos ao falar em liberdade para os continentes quando mantém escravizadas numerosas nações européias. Fidel Castro insulta os Estados Unidos, expropria os bens norte-americanos, banca o herói na América e nada lhe acontece.

No entanto, Kruchev, que esmaga a Hungria e os países satélites, grita nas Nações Unidas contra o imperialismo ianque e suas violências em Cuba. Não é um primor de disparidade e desfarçatez?

Prestígio internacional

O MINISTRO da Fazenda informou que, durante a reunião do Fundo Monetário Internacional, recebeu as mais eloquentes demonstrações de confiança no Brasil. Os círculos financeiros dos Estados Unidos fizeram amplas ofertas de financiamento aos nossos planos de obras públicas e particulares, bem como de empréstimos.

O govêrno e entidades privadas se esmeraram em reconhecer que o Brasil quebrara a barreira do subdesenvolvimento econômico e avançava firmemente para a realização dos objetivos nacionais. Acontecia agora com os brasileiros o mesmo que se verificou em relação aos ianques nas últimas décadas do século passado. O caminho estava desbravado e nada mais teria a nossa marcha vitoriosa contra o pauperismo. A melhoria da produtividade nos serviços, na indústria e na agricultura, era a medida prova da arrancada do Brasil para os mais altos padrões de progresso.

E a situação político-social do país, onde as instituições estão consolidadas, ainda mais contribui para o prestígio da posição internacional de nossa pátria

AEROPORTOS

MAURICIO DE MEDEIROS

(Da Academia Brasileira de Letras)

NESTA minha última circulada — como dizem agora os cronistas sociais — tive oportunidade de verificar como estamos mal servidos de estações de aeroportos.

Orgulhamo-nos de termos a segunda ou terceira aviação comercial do mundo, expresso êsse alto nível pelo número de passageiros e de carga usando o tráfego aéreo. E' natural que assim seja dada a imensa extensão de nosso território e o ilimitado número de quilômetros de ferrovias. Mas não sei se haverá vantagem nessa multiplicidade de emprêsas de aviação, atividade que exige capital respeitável, que nem tôdas possuem. Para muitas delas, não fôsse a subvenção do govêrno e não sei como viveriam...

De qualquer forma, vão elas servindo ao público, bem ou mal, mas na verdade sem um índice de desastres superior ao das demais aviações mundiais.

A despeito, porém, dessa posição de nossa aviação comercial no conjunto internacional dessa atividade, creio que nossas estações de passageiros são as menos confortáveis do mundo.

Há um Regulamento Sanitário Internacional que estabelece um certo número de exigências de instalação para que uma estação de passageiros do tráfego aéreo possa ser considerada apta às funções sanitárias por vêzes necessária. Nenhum de nossos aeroportos as possui, nem sequer em seu planejamento as autoridades, de que depende a construção, pedem qualquer instrução ao Ministério da Saúde.

Temos estações muito bonitas, como a de Congonhas, a do Santos Dumont, a do Recife, a de Pôrto Alegre, mas nenhuma delas reserva aos serviços médicos o que o Código Sanitário Internacional prescreve. Quando ministro da Saúde tive de apelar para minhas boas relações com o então ministro da Aeronáutica, brigadeiro Henrique Fleiuss, a fim de que fôsse concertada uma porta de vidro do compartimento de exame médico no Aeroporto do Galeão. De resto, êste é um aeroporto que não mais corresponde à importância e ao volume do tráfego aéreo internacional que por êle se faz.

Os planejadores de estações de passageiros em aeroportos deveriam visitar ou pelo menos conhecer as plantas das estações semelhantes de outros países.

A de Bogotá, por exemplo, é impressionante por sua amplidão, pela estrutura dos seus serviços permitindo uma perfeita separação do tráfego internacional e do méstico.

A da capital do México é simplesmente maravilhosa em tôda o seu planejamento.

Por que não se reforma o do Galeão tomando por base qualquer coisa de análogo?

Como êle está, o aeroporto do Galeão é inadmissível para o tráfego que tem.

NO PRÓXIMO QUINQUÊNIO

RIO —

UM dos graves problemas que deverão ser resolvidos no país, no próximo qüinqüênio, sob pena de sacrificar-se não só o ritmo do desenvolvimento econômico da Nação, mas também a posição industrial já alcançada, é o da expansão dos nossos recursos energéticos, notadamente na parte referente à energia elétrica.

Estima-se que, nos cinco anos vindouros, será necessário instalar no país cêrca de 3 milhões de quilowatts adicionais para atender às necessidades já dimensionadas e garantir ao menos o nível atingido de expansão das atividades produtivas.

RECURSOS

Em recente estudo, a revista da Confederação Nacional da Indústria, "Desenvolvimento & Conjuntura" aprecia de modo bastante realista os principais ângulos do problema, enquadrando-os dentro dos aspectos previsíveis da economia nacional nesse futuro espaço de tempo. Assinala que a questão repousa principalmente na mobilização de recursos para uma expansão tão marcante. Teremos, com efeito, em apenas cinco anos de enfrentar tão gigantesca obra, cujo vulto pode ser avaliado se levarmos em conta que desde a introdução da eletricidade no Brasil, a potência elétrica aqui instalada não vai além dos 5 milhões de quilwatts.

Apreciando este lado do tema, "D & C" aponta a sua seriedade não apenas quanto ao vulto dos recursos, como também porque grande parte do equipamento elétrico, que era importado geralmente com financiamento externo, já pode e deve ser agora produzido pela indústria nacional. Se de uma parte, quanto a dependência do fornecimento estrangeiro a situação se apresenta melhor, por outra obriga a levantar enormes montantes em moeda nacional para sua aquisição.

Assim sendo, acredita-se que um regime tarifário que possibilitasse o reajustamento das tarifas de energia elétrica à medida que a moeda se desvaloriza, poderia atrair para o setor grande volume de recursos privados, tanto nacionais como estrangeiros. Outros obstáculos institucionais a tal regime — observa — são porém, muito fortes, e a diversas tentativas feitas nesse sentido não puderam ser levadas a cabo. A disponibilidade de energia elétrica é um fator essencial para o desenvolvimento econômico; assim, não se pode contar com recursos privados que afluíssem para o setor em razão de uma problemática reforma do regime tarifário.

Em face disso, — prossegue — é necessário que o Govêrno tome, desde logo, as medidas necessárias à mobilização dos recursos para a expansão da capacidade geradora de energia elétrica do país. Dentre outras providências, a mais urgente, porque depende de aprovação do Congresso Nacional e porque poderá proporcionar o maior volume de recursos, é a da reforma do Impôsto Único sôbre Energia Elétrica. Ressalta: e citado estudo, que as bases de incidência daquele impôsto foram estabelecidas em 1952 e, desde então, em virtude da desvalorização da moeda, elas se tornaram inteiramente obsoletas. E' necessário, portanto modificar as bases de cobrança do impôsto, transformando-o de específico em "ad valorem".

FALECEU UM CIENTISTA SOVIÉTICO

MOSCOU —

O "Pravda" informa hoje sôbre o falecimento do investigador Científico Alexandre Skochinsky, ocorrido quinta feira última, contava 56 anos

O diário diz que Skochinsky era presidente da Escola Soviética de Investigadores de Sistemas de Ventilação Mineira e se havia especializado no estabelecimento de normas de segurança para proteger aos mineiros. (UPI-DC).

IKE CONVIDA OS NOVOS MEMBROS DA ONU

WASHINGTON —

O presidente Eisenhower convidou aos representantes dos novos países que acabam de ser admitidos nas Nações Unidas a visitá-lo sexta-feira próxima na Casa Branca. (UPI-DC).

O Que Se Diz:

... QUE as fôrças políticas da Guanabara estão tratando de nova eleição, uma vez que consideram o sr. Carlos Lacerda um homem de palavra...

●

... QUE acreditam as referidas "fôrças políticas" da Guanabara que o sr. Lacerda cumprirá a sua palavra: só governar o Estado da Guanabara se tiver maioria absoluta de sufrágios, o que equivale a dizer, a metade e mais um...

●

... QUE da forma como as coisas estão ocorrendo, no Maracanã, o referido sr. Carlos Lacerda poderá vencer por margem nunca além de 15 mil votos, o que lhe dará um têrço do eleitorado do Estado...

●

... QUE, por isso mesmo, acredita-se que o sr. Carlos Lacerda renuncie a seu mandato para que sejam feitas novas eleições governamentais...

●

... QUE, das duas uma: ou o candidato Carlos Lacerda cumpre a sua palavra e renuncia ao mandato ou segue o velho ditado: pimenta nos olhos dos outros é refresco...

MINISTRO VAI OLHAR ZONA SUL

RIO —

Dando cumprimento a mais uma etapa de seu programa de visitas de inspeção, o almirante Jorge do Paço Matoso Maia segue hoje para Florianópolis, onde está sediado o quinto distrito naval, partindo depois para a cidade de Ladário, sede do sexto.

China livre: garantia da liberdade mundial

RIO —

Ao comemorar o transcurso do 49º. aniversário da República da China, o embaixador Ti-Tsun Li, em mensagem ao povo brasileiro reafirmou "a fé do meu povo na libertação eventual do continente chinês do jugo comunista e na vitória final de nossa causa que é a esperança da humanidade pela liberdade e pela independência.

Expressando sua "gratidão e admiração pelo govêrno e pelo povo do Brasil, os quais fiéis à sua gloriosa tradição de defensores da moralidade e da retidão na política internacional, têm apoiado a causa da China Livre", o embaixador Ti-Tsun Li diz que o povo chinês é paciente e recomeçará a luta pela libertação do solo pátrio.

HISTORIA

"Há 49 anos atrás, o dr. Sun Yat-Sen e seu Tung-Ming-Hui, derrocaram a dinastia de Manchu e estabeleceram a República da China — diz a mensagem. Assentou êle, três princípios a serem atingidos pela República: a independência nacional, a democracia política e o bem-estar econômico. Só em 1928, Chiang-Kai-Shek, discípulo do fundador da República, unificou o país sob o govêrno central. Restaurou, sem demora, o regime constitucional e lançou-se a um amplo programa de reconstrução social e econômica'.

TRAIÇÃO

— Infelizmente, dois inimigos da República mudaram o curso da história. Os vermelhos chineses, aproveitando-se da confusão e do cansaço do povo chinês ante a guerra e da exaustão do govêrno na luta contra os japoneses apoderaram-se do continente. Mas o povo chinês cerrou fileiras em tôrno de Chiang-Kai-Shek, mudou o govêrno central para Taiwan e se pôs a reconstruir uma nação independente, democrática e próspera.

CHINA LIVRE

Prossegue a mensagem: "Apesar das condições adversas e das contínuas ameaças e ataques dos comunistas chineses, a China livre cresceu firmemente em poderio e em estatura. As suas realizaram-se nos campos da agricultura, indústria, educação e saúde pública alcançaram admiração geral. O seu programa de reforma agrária tornou-se modêlo para reformas semelhantes em outras terras. E, como acentuou o presidente, Eisenhower, todo êsse avanço material foi conseguido sem o sacrifício das liberdades individuais".

DAVI NIVEN NÃO QUER DEIXAR HERANÇA

LONDRES —

O ator cinematográfico David Niven anunciou solenemente que não deixará um só centavo de herança aos próprios filhos. E repetiu claramente isso aos seus dois rapazes, para que não nutram nenhuma ilusão a respeito. Explicou que tratará de sustentar e a cuidar dos filhos, até que tenham dominado uma profissão: mas, que não deseja fazê-los ricos para tôda a vida, com a intenção clara de lhes prestar um bem e não de lhes fazer um mal. (ANSA-DC)

ADIADAS AS INSCRIÇÕES DE MÉDICOS

RIO —

Foi prorrogado para 15 do corrente o prazo de encerramento das inscrições para o concurso de admissão de médicos do Corpo de Saúde da Marinha. Os candidatos aprovados serão nomeados no pôsto de primeiro-tenente e para efeito de inscrição deverão provar sua condição de brasileiros natos, com o máximo de 35 anos de idade, bem como apresentar os seguintes documentos: diploma de médico, certidão de idade, carteira de identidade, atestado de bons antecedentes, certificado de reservista, atestado de idoneidade moral e três retratos tamanho três por quatro. No Rio, as inscrições deverão ser feitas na Diretoria de Saúde da Marinha (Departamento de Medicina), na Rua Acre, 21, 10.º andar, e nos Estados, nas sedes dos Comandos Navais e Capitanias dos Portos.

Panorama Econômico — NO BRASIL E NO MUNDO

Aumentar exportação de minério de ferro

RIO —

UM relatório, entregue pelo sr. Ricardo Jaffet ao sr. Geraldo Mascarenhas, diretor comercial da RFF, definiu os pontos principais em que se baseiam os mineradores do Vale do Paraopeba para incrementar a exportação de minério através da bitola larga da Central do Brasil.

Ao ato de entrega do documento, estêve presente o engenheiro Jorge de Abreu Schilling, diretor daquela ferrovia, além do sr. Bulhões Pedreira, diretor jurídico, engenheiro Alfredo Artmann, diretor de Operações, engenheiro Alcides Lins, chefe do Departamento Comercial da emprêsa ferroviária.

Todos êsses técnicos integram a comissão que, sob a presidência do diretor comercial da RFF, se encarregará de preparar o ponto-de-vista da emprêsa no que tange ao reaparelhamento da Linha do Centro da Central do Brasil, visando a maior e mais rápido escoamento de minério do Paraopeba. Êsse ponto-de-vista será encaminhado ao govêrno, por intermédio do ministro da Viação, que, por sua vez, esquematiza uma série de providências e melhoramentos para o embarque de minério, em estreita coordenação com o tráfego ferroviário.

Tais medidas permitirão em breve uma exportação mais volumosa daquele produto, com reflexos na melhoria da nossa balança comercial e na recuperação financeira da nossa principal ferrovia, que, com o aumento da sua capacidade de tráfego para o transporte de minério, deixará, em breve, a sua condição deficitária.

Na reunião com os mineradores, o engenheiro Jorge de Abreu Schilling fêz uma exposição das necessidades imediatas da ferrovia que dirige, assinalando que as providências em curso, a cargo da RFF e os entendimentos adicionais com os mineradores, capacitarão a Central a escoar a produção de minério, atendendo a demanda do mercado internacional (Alemanha, Inglaterra e Estados Unidos), estimado entre 20 e 30 milhões de toneladas anuais. Essa extraordinária quantidade poderá ser exportada dentro dos próximos dois anos, desde que se promova, imediatamente o necessário reaparelhamento ferroviário e portuário.

Produção italiana

Intervindo no Senado italiano, no decorrer do debate sôbre o orçamento da sua pasta, o ministro da Indústria e Comércio, Emilio Colombo, declarou que o nível da produção industrial italiana, no mês de agôsto [illegible] ano, situou-se em 189 (nível de 1953 — 100), contra 150 do mesmo mês do ano passado. Êste aumento, em percentagem, resulta em 17,7 por cento. (ANSA-DC)

Água mineral

Treze unidades da Federação aparecem nos dados do SEP como produtoras de água mineral engarrafada. São elas: Piauí, Ceará, Pernambuco, Bahia, Minas Gerais, Espírito Santo, Rio de Janeiro, Guanabara, São Paulo, Paraná, Santa Catarina e Rio Grande do Sul. São Paulo e Minas detêm os maiores totais, que atingiram, respectivamente, em 1958, a 33 milhões, 167 mil litros e a 24 milhões 127 mil. Com o restante da produção nacional, tôda a água mineral produzida no Brasil no último ano estatístico foi de 93 milhões 737 mil litros.

Sintéticos alemães

482.000 toneladas de produtos sintéticos foram produzidos, pela Alemanha, no primeiro semestre de 1960. Isto corresponde a 33% a mais do que a quantia produzida na mesma época do ano passado.

O prognóstico de que em 1960 seriam produzidos um milhão de toneladas de produtos sintéticos, deverá se concretizar. A exportação dêstes produtos elevou-se em 24% alcançando um total de 400 milhões de marcos. O aumento da importação foi de 20%, perfazendo um total de 131,5 milhões de marcos. (IF-DC)

Rio e ferrovia

Das quatro ferrovias amazônicas (informa o "Atlas do Brasil" do IBGE), duas foram projetadas com o objetivo precípuo de franquear interrupções nos leitos dos rios. A Estrada de Ferro Madeira-Mamoré e a Estrada de Ferro Tocantins obedeceram a êsse objetivo na sua construção. As ferrovias do Amapá e de Bragança apresentam finalidades diversas. A primeira destina-se ao transporte de minério de manganês proveniente da Serra do Navio e a segunda foi construída como estrada de penetração para facilitar a colonização da Zona Bragantina.

F.F.: Congresso

Será inaugurado, dia 12 de outubro, o X Congresso Panamericano de Estradas de Ferro, que reunirá nesta capital representantes de todos os países do continente bem como observadores de nações européias.

Os trabalhos do conclave ferroviário no Rio se limitarão à atividades de caráter técnico, principalmente à leitura e debate das teses apresentadas pelas representações de cada país.

Grande reunião

Para tratar de uma série de interêsses da indústria catarinense, deverá chegar hoje ao Rio o industrial Celso Ramos, presidente da Federação das Indústrias de Santa Catarina. Entre os objetivos principais de sua visita ao Estado da Guanabara está o de acertar as bases gerais para a grande reunião que deverá ser efetuada no fim do mês em curso, compreendendo o encerramento dos trabalhos do Seminário Sócio-Econômico do Estado, que foi patrocinado pela Confederação Nacional da Indústria. A permanência do conhecido capitão da indústria sulina no Rio será de seis dias aproximadamente

Motores "diesel"

Uma série de oito motores diesel refrigerados a ar e destinados a uma grande variedade de fins industriais, com uma potência que vai de 4 a 110 cavalos-vapor freados, figurará numa exposição que se realizará em Londres, entre os dias 14 e 19 de novembro próximo. Trata-se da Exposição de Obras Públicas e Serviços Municipais de Londres.

Os fabricantes apresentarão também uma versão resfriada a ar de suas locomotivas diesel de bitola estreita. (BNS-DC)

Abate paulista

Em conformidade com os dados apresentados pelo Serviço de Estatística da Produção, do Ministério da Agricultura, em 1959 foram abatidos, nos frigoríficos do Estado de São Paulo, 1.118.002 bovinos, compreendendo bois, vacas e vitelos.

Dolomita: MG

A produção de dolomita somou ..... 45.614 toneladas em 1958 em Minas Gerais, 43.620 toneladas em S. Paulo e 31.192 toneladas no Estado do Rio, no total de 129.426 toneladas. Esse total, informa o IBGE, foi levemente superior ao de 1957 (122.794 t). Principais municípios produtores: Ouro Prêto, Marquês de Valença, Taubaté, Santana de Parnaíba e Belo Horizonte.

Grupo do livro

Um programa de estímulo à indústria editorial brasileira, tendo em vista os interêsses do desenvolvimento econômico do país, será preparado pelo Grupo de Trabalho para aquêle fim criado no Conselho do Desenvolvimento. O novo grupo, cuja instalação ocorreu ontem, naquele órgão federal, terá a seu cargo confeccionar um programa com o objetivo de estimular a divulgação de obras de caráter científico, didático, técnico e artístico.

O ato que criou o grupo do livro preconiza medidas econômico-financeiras de ordem comercial, cambial, fiscal e creditícia que amparem a execução do referido programa.

Arábia ratifica

Anunciou-se oficialmente, em Londres, que a Arábia Saudita comunicou ao ministério de Petróleo do Iraque sua ratificação das resoluções aprovadas em setembro passado em Bagdad. O Kuwait, Irã, Iraque e a Venezuela já ratificaram tais resoluções de modo que agora todos os cinco países que realizaram essa conferência as aprovaram oficialmente. (UPI-DC)

JK vitorioso

O sr. Vitor d'Araújo Martins, presidente da Federação do Comércio Atacadista do Estado da Guanabara, enviou mensagem ao presidente Juscelino Kubitschek, apresentando as congratulações dos comerciantes cariocas "pela lisura com que transcorreram as eleições de 3 de outubro, graças, sem dúvida, à garantia da livre manifestação da vontade popular". Acrescenta a mensagem que o "presidente da República se incluiu entre os grandes vitoriosos do pleito empolgante, pela atitude serena e imparcial com que se houve, dando um exemplo que repercutirá fundamente no entendimento das gerações futuras."

FMI e Espanha

O informe anual redigido pela Missão do Fundo Monetário Internacional que estêve em Madri nos meses de maio e junho foi examinado pelo Conselho da instituição financeira. Os seus membros felicitaram às autoridades espanholas pela forma resoluta que levaram à prática o programa de estabilização, expressando a sua confiança em que a economia espanhola reatará, breve, o seu pleno ritmo de expansão.

O Conselho do Fundo adotou, também, a prorrogação por mais um ano de crédito aberto a Espanha de 25 milhões de dólares.

Produtividade

A Administração de Cooperação Internacional (do Ponto IV), participando do interêsse demonstrado pelos países da América Latina na organização de um grupo de estudos no campo das pesquisas da produtividade, elaborou um programa especial, que durará cinco semanas, em que responsáveis pelos Centros de Produtividade de vários países discutirão os problemas dêsse importante setor. O programa está dividido em três semanas e meia nos Estados Unidos, uma semana no México e os dias restantes na Costa Rica.

A opinião do leitor

"Guarda rodoviário e deputado Bronzeado"

DO leitor José Bonifácio da Silva Tavares, do Rio, recebemos o seguinte:

"Peço vênia para dizer qualquer coisa a respeito da carta do leitor Valdir Araújo, a respeito do incidente entre um guarda e um deputado. Costumo acompanhar os assuntos mencionados na "Opinião do Leitor". Li a crítica daquele leitor e com ela me solidarizo totalmente. Já é tempo dêsses moços compreenderem que as imunidades parlamentares não lhes dão o direito de delinquir. Não são habeas-corpus ou "indulgência plenária", que lhes permita transgredir a lei, constituindo-se numa classe privilegiada e importante, para entravar a ação daqueles a quem as leis concedem autoridade para fascalizar, reprimir ou impedir a ocorrência de irregularidades".

"Se tivermos de abrir excessões ou precedentes, perigoso aliás, em breve não saberiam os agentes da lei como proceder, receiosos de punição, perda do emprêgo ou da própria vida, como no incidente com a família do deputado Tenósio Cavalianti, até hoje sem solução. Quem irá amparar a viúva do guarda roroviário assassinado em pleno cumprimento do dever?"

"Que o deputado Bronzeado se lembre que já esteve do lado de cá, isto é, do povo que o elegeu par bem desempenhar o seu mandato, e não para proceder como um contraventor qualquer. A Constituição assegura um tratamento igual para todos perante a lei, não concedendo a ninguém o direito de praticar faltas ou transgressões comuns, pelas quais todos são justamente punidos"

"Felizmente no Congresso nem todos se deixaram levar pelo prurido d intagibilidade e elementos mais ponderados e serenos colocaram o caso no seu devido lugar, isto é, o caso Bronzeado foi de caráter estritamente pessoal, não atingindo em nada o Congresso e os funcionários que agiram no cumprimento do dever, reagindo à altura diante das atitudes descontroladas e violentas do Parlamentar em questão".

"Aqui fica um brasileiro que acredita que os Tenório e os Bronzeado constituem uma exceção, uma minoria inexpressiva no Congresso, felizmente para todos nós".

S. A. DIARIO CARIOCA

Presidente: Horácio de Carvalho Jr.
Vice-Presidente: Danton Jobim
Diretor Secretário: Pompeu de Sousa
Diretor-Gerente: Sebastião França dos Anjos
Diretores: Augusto De Gregório e Zélio Valverde

Sede:

AVENIDA RIO BRANCO Nº 25

Presidência	43-3014
Diretoria .. 43-6465 e	43-3930
Revista da Sociedade	23-4437
Polícia .... 23-3239 e	23-5082
Administração	23-4643
Chefia da Redação	43-5574
Secretaria	43-5539
Esporte	23-4472
Publicidade	23-3939
Relações Públicas	23-3763
Circulação	23-3662
Oficinas e Revisão	43-5609

São Paulo: Barão de Paranapiacaba, 61, 4º grupo 23 — Tels.: 32-5841 e 35-6256
Belo Horizonte: Avenida Afonso Pena, 774, 3º andar, sala 308 — Tel.: 4-8844
Niterói: Avenida Amaral Peixoto nº 60, sala número 611 — Telefone: 2-7893
Pôrto Alegre: Rua Caldas Júnior, 121, 1º andar, sala nº 4 — Telefone: 671

ASSINATURAS

Brasil e países da convenção postal:

Semestral	Cr$ 250,00
Anual	Cr$ 400,00

(Outros países):

Semestral	Cr$ 400,00
Anual	Cr$ 800,00

RECLAMAÇÕES — Qualquer irregularidade no fornecimento de jornais às bancas ou da entrega do DIARIO CARIOCA aos nossos assinantes deverá ser reclamada no Departamento de Circulação através de carta ou pelo telefone: 23-3662.

DC-BRASÍLIA

Diretor: Elias de Oliveira Jr.

Edição brasiliense (vespertina) do DIARIO CARIOCA Sede: Av. W-3 nº 8 (sobreloja), Plano-Pilôto. Fones: 2-1833 e 2-1838 — Caixa Postal nº 442

Centros contra a especulação

NITERÓI — Sugerindo que o poder público assuma o encargo de servir de intermediário entre os produtores e os consumidores, abolindo tanto quanto possível a participação dos atravessadores, o plenário do I Congresso Fluminense de Centros Pró-Melhoramentos, recentemente realizado em Niterói, aprovou uma série de itens, relacionados com o tema "Agropecuária, Abastecimento e Preços", que foram encaminhados ao governador Roberto Silveira, pedindo o apoio do govêrno do Estado.

São as seguintes as sugestões aprovadas pelos representantes de Centros Pró-Melhoramentos e entidades congêneres de quase todo o Estado:

1) Propomos encaminhar pedidos às autoridades competentes no sentido de ser delegado poderes aos Centros Pró-Melhoramentos e Entidades Congêneres para ajudar na fiscalização do tabelamento dos preços de gêneros alimentícios.

2) — Propomos encaminhamento ao Govêrno Federal de um pedido para, facilitando a criação de Cooperativas de Produção e Consumo, sejam entregues aos trabalhadores agrícolas, pertencentes às Associações de Classe e Sindicatos Rurais, as terras devolutas.

3) — Propomos, finalmente, a realização de demarches junto aos Podêres constituídos objetivando a supressão possível de intermediários no abastecimento originário dos Órgãos estatais, tais como: Instituto do Arroz, do Café, Álcool e do Açúcar, do Mate e etc., de maneira que seus produtos sejam colocados diretamente no mercado consumidor, através das organizações COAP, COMAP, SAPS, SESI e outros Postos revendedores.

4) — Propomos seja aprovada uma resolução a ser encaminhada às autoridades competentes no sentido da criação de uma verba orçamentária destinada ao fomento agrícola dos cinturões verdes constituídos dos municípios de Niterói, São Gonçalo, Itaboraí, Maricá,

DIÁRIO CARIOCA no Estado do Rio

JANGO LIDEROU VOTAÇÃO EM 50 MUNICÍPIOS FLUMINENSES

NITERÓI — O marechal Teixeira Lott obteve 4.192 votos de vantagem sôbre o sr. Jânio Quadros, enquanto o sr. João Goulart livrou uma diferença de 49.458 sufrágios sôbre o sr. Milton Campos, segundo os dados computados pelo diretório fluminense do PTB, relativos às eleições em todos os 62 Municípios do Estado do Rio.

Pelos dados do PTB, o marechal Teixeira Lott venceu em 36 Municípios; o sr. Jânio Quadros, em 21; o sr. Ademar de Barros, em 5. O sr. João Goulart liderou a votação em nada menos de 50 municípios, ao passo que o sr. Milton Campos foi o primeiro colocado em 12. O sr. Fernando Ferrari foi o "lanterninha" em 57, livrando-se da incômoda em apenas cinco. O sr. Milton Campos fechou a raia, gloriosamente, em quatro dêles, enquanto Jango só foi último colocado em Petrópolis.

Sua maior diferença foi conquistada em Niterói, onde conseguiu 39.233 votos, contra 27.646 do marechal Teixeira Lott.

ONDE ADEMAR VENCEU

Os cinco Municípios em que o sr. Ademar de Barros comandou a votação foram Barra Mansa, Petrópolis, São João de Meriti, Sumidouro e Volta Redonda.

JANGO ABSOLUTO

O sr. João Goulart só não comandou a apuração em 12 Municípios fluminenses, nos quais cedeu o primeiro lugar ao sr. Milton Campos. Foram êstes os de Araruama, Barra do Piraí, Bom Jardim, Itaocara, Miguel Pereira, Niterói, Petrópolis, Porciúncula, Resende, Rio Bonito, São Pedro da Aldeia e Teresópolis.

ONDE LOTT VENCEU

De acôrdo com a discriminação da votação por Municípios, o marechal Teixeira Lott venceu em Bom Jesus do Itabapoana, Cabo Frio, Cachoeiras de Macacu, Cambuci, Campos, Cantagalo, Carmo, Casemiro de Abreu, Conceição de Macabu, Cordeiro, Duas Barras, Duque de Caxias, Itaguaí, Itaperuna, Macaé, Magé, Mendes, Nilópolis, Nova Iguaçu, Paracambi, Piraí, Paratí, Resende, Rio das Flôres, Santa Maria Madalena, São Fidélis, São Gonçalo, São Sebastião do Alto, Sapucaia, Saquarema, Silva Jardim, São João de Meriti, Trajano de Morais, Três Rios, Valença, e Vassouras.

Foi em Duque de Caxias que o candidato nacionalista obteve maior vitória sôbre o sr. Jânio Quadros, em números absolutos. Ali, o marechal recebeu 17.129 sufrágios, contra 10.456 conferidos ao ex-governador paulista. Nos Municípios em que venceu, o marechal Lott não obteve margem maior devido à penetração do sr. Ademar de Barros na área popular antijanista; o prefeito paulista atuou como grande eleitor de seu antigo inimigo.

O sr. Jânio Quadros, segundo os dados do PTB, foi o vitorioso nas cidades de Araruama, Angra dos Reis, Barra do Piraí, Bom Jardim, Itaboraí, Itaocara, Mangaratiba, Maricá, Miguel Pereira, Miracema, Natividade de Carangola, Niterói, Nova Friburgo, Paraíba do Sul, Paulo de Frontin, Porciúncula, Rio Claro, Rio Bonito, Santo Antônio de Pádua, São João da Barra e Teresópolis.

Rio Bonito, Cachoeiras de Macacu, Magé, Caxias, Nova Iguaçu, Itaguaí e Mangaratiba, bem assim, como outras regiões produtoras do Estado do Rio.

"BOSSA NOVA" FAZ SERENATA: HOJE

NITERÓI — Logo mais, no Centro de Recuperação (Rua Lopes Trovão 301), a Serenata Bossa-Nova, em benefício da obra que é mantida pela Associação Fluminense de Reabilitação. Os compositores da nova guarda, Carlos Lira e Nonato Buzar estarão apresentando suas músicas e trarão ainda conhecidos intérpretes, elementos de cartaz no rádio e televisão.

Cidade atrai homem do interior: Censo

NITERÓI — O Censo Demográfico no Estado do Rio de Janeiro totalizou, até hoje, relativamente ao material entregue pelos agentes recenseadores que encerraram os trabalhos dos respectivos setores censitários, os seguintes números: total (estimado) de domicílios visitados: 272.371; empresas visitadas (comerciais, indústrias e de prestação de serviços): 1.350. Estabelecimentos recenseados — comerciais: 922; industriais: 283; prestação de serviços: 635; agrícolas (fazendas) 7.402 e pequenos produtores agrícolas: 1.280.

Os dados informativos no Censo Demográfico, totalizados em Niterói, até o momento, são os seguintes: total (estimado) de domicílios visitados: 10.286. Total de pessoas recenseadas: ... 44.188. Êsses dados são referentes, exclusivamente, ao material conferido e criticado no pôsto Censitário da Capital.

TERMINANDO EM DUAS BARRAS

Pelo município de Duas Barras, foi dado por terminado o Censo Demográfico, tendo sido recenseados 9.500 pessoas e 96 emprêsas no Censo Econômico, faltando, apenas, cinco emprêsas. Foram recenseados 265 proprietários agrícolas. Os resultados do Censo Demográfico naquele município e no de Cantagalo revelam ser inferior a 1950 a população em muitos distritos e vilas. O fato decorre do êxodo de seus habitantes em busca de melhores condições de sobrevivência.

LICEU É ATRAÇÃO

A equipe de vôlei feminino do Liceu Nilo Peçanha é uma das favoritas da I Olimpíada Estudantil Municipal

Colégios de Niterói disputarão Olimpíada

NITERÓI — Com a participação de quase todos os colégios de Niterói, será realizada nesta cidade, de 22 do corrente a 22 de novembro, a I Olimpíada Estudantil Municipal, certame que incluirá a disputa das principais modalidades esportivas.

O certame é promovido pelo Conselho Municipal de Esportes, com a colaboração da Federação dos Estudantes Secundários de Niterói, e contará nas solenidades de abertura com a participação de bandas marciais que desfilarão no Estádio Caio Martins.

COLÉGIOS INSCRITOS

Já se inscreveram no certame os seguintes colégios: Ginásio Nilo Peçanha, Escola Industrial Henrique Lage, Ginásio Oliveira Viana, Colégio Brasil, Colégio Plínio Leite, Instituto Abel, Liceu Nilo Peçanha, Ginásio Maria Tereza, Escola Técnica de Comércio Jairo Malafaia, Colégio Figueiredo Costa, Escola Industrial Aurelino Leal e Ginásio Santa Bernadete.

Além dos troféus correspondentes aos torneios de vôlei, atletismo, futebol, basquete, natação, tênis e xadrês haverá prêmios para os vencedores do desfile inaugural e para o colégio que eleger a "Rainha" do certame.

No próximo dia 13, será realizada uma reunião no gabinete do prefeito Wilson de Oliveira, quando serão encerradas as inscrições e elaboradas as tabelas de jogos da I Olimpíada Estudantil Municipal.

Posse na Associação de Polícia

NITERÓI — A primeira diretoria eleita para reger os destinos da Associação dos Delegados de Polícia do Estado do Rio de Janeiro será solenemente empossada na próxima quinta-feira, às 20 horas, no Palácio da Associação Comercial.

O presidente da entidade dos delegados fluminenses, sr. José Gonzaga Alarcão, declarou à reportagem que, além do governador Roberto Silveira, que presidirá à posse, participarão da solenidade o secretário de Segurança Pública, sr. Edésio da Cruz Nunes, e altas autoridades dos Estados do Rio e da Guanabara.

V. Redonda inaugura 8o. forno

VOLTA REDONDA — O presidente Juscelino Kubitschek inaugurará amanhã o 8.° fôrno de aço da usina desta cidade, e demolirá o último barraco de madeira do núcleo da laminação, onde foi construído um conjunto residencial de 513 casas de alvenaria, destinadas aos operários da Companhia Sidrúrgica.

Com a entrada em operação de mais esta unidade, prevista no seu segundo ano de expansão, a Usina de Volta Redonda atinge a capacidade de produção para 1.300 mil toneladas de lingotes de aço, por ano, ultrapassando assim, em 200 mil toneladas, a meta que lhe fôra atribuída pelo programa governamental.

ACIÁRIA

Na oportunidade, será dado o nome do engenheiro Guilherme Guinle à aciária de Volta Redonda, em homenagem ao ilustre brasileiro recentemente falecido, um dos pioneiros da grande siderurgia no Brasil e primeiro presidente da Companhia Siderúrgica Nacional.

Resultados finais do pleito segundo o PTB

NITEROI — São os seguintes os resultados finais das eleições no Estado do Rio, Município por Município, segundo o PTB:

	Lott	Jânio	Ademar	Jango	Milton	Ferrari
Araruama	1.467	2.464	456	1.769	2.265	273
Angra dos Reis	1.404	1.450	938	1.528	1.386	573
Barra do Piraí	3.883	3.996	2.702	4.265	4.463	1.657
Barra Mansa	4.249	4.002	5.265	5.398	4.758	2.829
Bom Jesus	3.165	2.758	213	3.301	2.269	231
Bom Jardim	1.071	1.978	382	1.111	1.917	226
Cabo Frio	2.321	1.790	701	2.394	1.444	577
Cachoeiras	1.754	1.480	274	1.862	1.281	344
Cambuci	2.283	2.009	231	2.490	1.763	222
Campos	22.991	22.063	5.817	25.416	18.404	7.113
Cantagalo	1.657	1.137	489	1.686	1.115	387
Carmo	1.573	859	242	1.742	811	90
Casemiro de Abreu	782	615	163	831	498	156
C. de Macabu	754	624	132	817	579	101
Cordeiro	1.131	947	115	1.210	805	180
Duas Barras	969	664	288	1.162	494	139
Duque de Caxias	17.129	10.456	15.264	19.934	9.272	13.049
Itaboraí	2.674	2.786	620	2.840	2.503	653
Itaguaí	2.737	2.553	2.353	3.401	2.257	1.629
Itaocara	1.533	1.746	256	1.638	1.674	148
Itaperuna	5.471	4.604	614	5.848	3.983	684
Macaé	4.170	4.009	865	4.280	3.232	1.383
Magé	4.194	2.960	1.608	4.308	2.151	2.013
Mangaratiba	982	1.089	484	943	915	634
Maricá	926	1.077	294	1.094	1.085	266
Mendes	1.114	1.019	613	1.179	966	507
Miguel Pereira	591	821	187	601	822	151
Miracema	1.779	2.339	181	1.780	1.536	928
N. Carangola	1.769	1.881	161	1.820	1.712	207
Niterói	27.646	39.233	16.123	26.852	35.034	20.241
Nilópolis	10.702	8.143	9.554	11.483	7.091	9.130
Nova Friburgo	5.852	7.640	2.080	6.135	7.050	2.170
Nova Iguaçu	19.379	18.179	16.519	21.769	16.720	14.381
Paracambi	1.771	1.573	1.251	2.112	1.107	992
Paraíba do Sul	1.938	2.519	810	2.359	2.233	620
Paulo Frontin	790	882	431	896	827	340
Petrópolis	7.577	11.178	11.607	8.266	12.278	9.287
Piraí	2.673	1.507	940	2.828	1.359	837
Parati	748	375	250	889	315	120
Porciúncula	1.224	1.418	185	1.263	1.345	158
Resende	3.891	3.771	2.770	4.228	4.244	1.658
Rio Claro	799	846	450	974	822	208
Rio Bonito	1.716	2.617	1.333	1.589	2.267	697
Rio das Flôres	645	628	128	643	562	141
S. M. Madalena	1.140	1.057	154	1.175	997	119
S. A. de Pádua	3.085	3.589	555	3.402	3.349	344
São Fidélis	2.778	2.655	445	3.076	2.273	445
São Gonçalo	16.680	14.885	9.068	17.616	12.620	9.401
S. J. de Meriti	10.675	7.953	11.354	12.227	6.883	10.279
S. J. da Barra	3.237	4.520	260	4.484	3.003	403
S. S. do Alto	797	584	72	816	515	82
Sapucáia	1.477	960	645	1.636	1.061	308
Saquarema	1.304	1.200	300	1.561	984	229
Silva Jardim	726	684	99	835	553	99
S. Pedro D'Aldeia	957	834	183	749	1.040	113
Sumidouro	485	438	1.085	1.175	471	293
Teresópolis	3.115	4.540	3.395	3.828	4.974	1.751
Trajano de Morais	1.346	993	138	1.406	878	163
Três Rios	4.034	3.291	2.242	4.727	3.407	1.260
Marquês de Valença	4.190	3.573	1.249	4.383	3.523	869
Volta Redonda	5.894	3.383	8.295	6.700	3.921	6.521
Vassouras	2.921	2.699	1.117	3.342	2.548	769
TOTAL	248.715	244.523	146.995	272.072	222.614	131.798

MERCADOS e COTAÇÕES

CAMBIO LIVRE

Ontem, o mercado de câmbio livre, abriu irregular, com os bancos particulares vendendo o dólar a Cr$ 190,00 e a libra a Cr$ 534,00 e comprando a Cr$ 185,00 e a Cr$ 520,00 respectivamente. Fechou inalterado e irregular.

BANCOS PARTICULARES

ABERTURA:

	Com.	Vend.
Dólar	185,00	190,00
Libra	520,00	534,00

Flor.m	48,07	50,39
Marco	44,38	45,58
Franco francês	37,72	38,75
Franco suíço	42,93	44,09
Schilling	7,15	7,35
Franco belga	3,71	3,81
Lira	0,298	0,306
Escudo	6,48	6,65

FECHAMENTO:

Dólar	185,00	190,00
Libra	520,00	534,00

BANCO DO BRASIL

Dólar	182,00	186,00

Banco do Brasil

	Cr$	Cr$
Dólar convênio	176,00	181,00
Dólar argentino	182,00	186,00
Dólar chileno	182,00	186,00

Câmbio Oficial

O mercado de câmbio oficial abriu, ontem, estável. O Banco do Brasil para cobranças vencidas em geral para remessas de quotas autorizadas, declarou novas taxas à vista para entregar pronta a Cr$ 53.2125 e dólar a Cr$ 18,92. Aquêle banco comprava letras de exportação a Cr$ 51.5916 sôbre Londres e a Cr$ 18,36 sôbre Nova Iorque.

O Banco do Brasil afixou as seguintes taxas para saques:

À vista:	Vend. Cr$	Comp. Cr$
Dólar	18,92	18,36
Libra	53.2125	51.5916
Pêso uruguaio	1.6612	1.6028
Escudo	0.6660	0.6408
Franco francês	3.8597	3.7381
Florim	5.0214	4.8672
Marco	4.5389	4.3991
Itália lira	0,0305	0,0296
Franco belga	0.3796	0.3678
Coroa dinam.	2.7529	2.6640
Schilling	0.7341	0.7069
Franco suíço	4.3951	4.2595
Coroa sueca	3.6667	3.5545

TAXAS "AD-VALOREM"

Para os despachos "ad-valorem" na Alfândega do Rio de Janeiro, durante o mês em curso, foram fixadas as seguintes médias cambiais:

OFICIAL

Países	Mercados Cr$
América do Norte, Dólar	18,92
Alemanha, Marco	4,5376
Austria, Schilling	0,7334
Dinamarca, Coroa	2,7537
França, N. Franco	3,8616
Holanda, Florim	5,0189
Inglaterra, Libra	53,2028
Islândia, Libra	53,1771
Itália, Lira	0,0305
Suécia, Coroa	3,6683
Suíça, Franco	4,3942
Bélgica, Franco Belga	0,3787

LIVRE

Países	Mercados Cr$
América do Norte, Dólar	188,69
Alemanha, Marco	45,25
Argentina, Pêso	2,3314
Austria, Schilling	7,36
Canadá, Dólar	195,20
Dinamarca, Coroa	27,02
Espanha, Peseta	3,15
França, N. Franco	38,52
Holanda, Florim	50,30
Inglaterra, Libra	530,41
Islândia, Libra	523,5802
Itália, Lira	0,3048
Portugal, Escudo	6,63
Suécia, Coroa	36,13
Suíça, Franco	43,90
Uruguai, Pêso	16,61
Bélgica, Franco Belga	3,78

S/A INDÚSTRIAS REUNIDAS F. MATARAZZO

Encerramento da Subscrição do Aumento de Capital

COMUNICAÇÃO

A Assembléia Geral Extraordinária da S/A Indústrias Reundias F. Matarazzo, realizada em 20 de maio de 1960, estabeleceu o prazo de 12 (doze) meses para a subscrição de novas Ações correspondentes ao aumento do capital soical de Cr$ 3.200.000.000,00 (três bilhões e duzentos milhões de cruzeiros) para Cr$ 4.800.000.000,00 (quatro bilhões e oitocentos milhões de cruzeiros). Todavia, foi resolvido encerrar-se a subscrição do aumento de capital em curso, no dia 30 de novembro próximo.

Essa deliberação corresponde ao desejo da sociedade em favorecer os subscritores. Com efeito proporciona-lhes, assim, mais ràpidamente, a possibilidade de gozar das vantagens resulantes da subscrição, como sejam, o recebimento do dividendo fixo de 12% (doze por cento) por ano, pago semestralmente, acrescido da bonificação anual, nunca inferior a 5% (cinco por cento), tudo calculado sôbre o valor nominal das ações, quando integralizadas, ou sôbre o montante das entradas relativas.

A resolução de encerramento antecipado da subscrição facilita os subscritores sem prejudicar a possibilidade, se fôr necessário, de complementar sucessivamente o aumento de capital com nova e eventual subscrição a ser realizada.

Julga a Diretoria da Sociedade que êsse procedimento vem de atender inteiramente o justificado interêsse dos subscritores de concretizar as vantagens de suas subscrições.

COMPANHIA SIDERÚRGICA NACIONAL

COMUNICADO

Laminados Planos de Aço

Tendo em vista o aumento da produção de laminados planos de aço, pela entrada em funcionamento de novas unidades do 2.° Plano de Expansão da Usina de Volta Redonda;

Considerando que o mercado consumidor nacional voltou a um nível de abastecimento regular;

A COMPANHIA SIDERÚRGICA NACIONAL comunica aos interessados que o Exmo sr. presidente da República, reconhecendo as razões acima indicadas, decidiu aprovar o encerramento do Plano de Importação, que havia sido confiado a esta Companhia, em setembro de 1958, pelo govêrno.

Comunicando que serão atendidos, dentro das possibilidades atuais e condições do Plano até agora vigente, os compromissos existentes, representados pelas encomendas feitas pelo mercado interno, avisa que fica suspensa, a partir desta data, a cobrança do «adicional» de compensação dos prejuizos sôbre a importação, adquirida em condições normais, porém vendida ao mercado interno, pelo mesmo preço médio, ponderado e vigente desde o início do Plano, em 6 de maio de 1959.

A Companhia comunicará, por Circular, à Clientela, a nova Tabela de Preços, os quais pràticamente permanecerão nos níveis atuais, tendo em vista os impactos ocorridos nos custos da produção de Volta Redonda nos últimos 17 meses, além de ficar a CSN com a responsabilidade de absorver o prejuízo com o remanescente da importação.

A fim de que as providências para encerramento do Plano se processem com normalidade, a CSN entrará em entendimentos diretos com os clientes, acertando situações eventuais, ligadas ao atendimento dos seus pedidos, em Carteira.

Rio de Janeiro, 9 de outubro de 1960.

COMPANHIA SIDERÚRGICA NACIONAL

Auto Viação Santo Antônio

OFERECE-LHE BOA VIAGEM PARA CAMPOS

HORARIO:

RIO-CAMPOS: 05:00; 07:00; 08:00; 10:00; 13:00; 16:00; 21:00 e 23:00

NITERÓI-CAMPOS: 06:00; 09:00; 11:00; 12:00; 14:00; 18:00; 22:00 e 24:00.

CONFÔRTO, SEGURANÇA E RAPIDEZ

Américo Brasílico

ADVOGADO

Causas cível e criminais — Av. Presidente Vargas, 405 — 6.° andar — sala 603 — Tel.: 23-0852 ou 38-7081

ASTENIA SEXUAL

Voronoi revolucionou a Medicina demonstrando a possibilidade da restauração das energias perdidas e do vigor sexual. Chamamos pois a atenção da classe médica para a fórmula do TONOKLEN (comprimidos) destinada à restauração das funções genitais. Nas drogarias ou pelo reembôlso Caixa Postal, 4 — Tijuca, Rio. Tel. 48-3087. — Peçam literatura gratis

PANAIR DO BRASIL

HORÁRIOS INTERNACIONAIS

CHEGADAS AO RIO — GALEÃO

DIAS	Vôo N.°	HORA	PROCEDÊNCIA
DOMINGOS	27	14,00	LONDRES, PARIS LISBOA, DAKAR RECIFE
	20	15,40	BUENOS AIRES MONTEVIDÉU SÃO PAULO
SEGUNDAS	52	17,50	SANTIAGO ASSUNÇÃO SÃO PAULO
QUARTAS	23	11,00	LONDRES, PARIS LISBOA, DAKAR RECIFE
	39	16,15	BEIRUTE, ROMA MADRI, LISBOA DAKAR, RECIFE
	34	19,20	BUENOS AIRES PÔRTO ALEGRE SÃO PAULO
QUINTAS	24	15,45	BUENOS AIRES MONTEVIDÉU SÃO PAULO
SEXTAS	31	14,00	DUSSELDORF FRANKFURT PARIS, LISBOA DAKAR, RECIFE
SÁBADOS	35	14,15	FRANKFURT ZURICH ROMA LISBOA, RECIFE
	36	16,00	BUENOS AIRES ASSUNÇÃO SÃO PAULO

PARTIDAS DO RIO — GALEÃO

DIAS	Vôo N.°	HORA	DESTINO
DOMINGOS	22	17,00	RECIFE, LISBOA PARIS, LONDRES
	53	7,00	SÃO PAULO ASSUNÇÃO SANTIAGO
TÊRÇAS	32	17,00	RECIFE, DAKAR LISBOA, PARIS FRANKFURT DUSSELDORF
	47	12,30	SÃO PAULO ASSUNÇÃO BUENOS AIRES
QUARTAS	38	17,00	RECIFE, LISBOA ROMA, ZURICH FRANKFURT
	41	17,15	SÃO PAULO MONTEVIDÉU BUENOS AIRES
QUINTAS	26	17,00	RECIFE, DAKAR LISBOA, PARIS LONDRES
SEXTAS	33	15,00	SÃO PAULO MONTEVIDÉU BUENOS AIRES
SÁBADOS	38	17,00	RECIFE, DAKAR LISBOA, MADRI ROMA, BEIRUTE
	37	15,45	SÃO PAULO PÔRTO ALEGRE BUENOS AIRES

RESERVA DE PASSAGENS — Telefones: 22-7760 — 22-7761 — 37-4579 — 37-9272

INFORMAÇÕES (Chegadas e Partidas de Aeronaves) 22-7770

CONSULTE O SEU AGENTE DE VIAGENS

A amorosa: Paul Eluard

Primeiro Plano — P.M.C.

Está de pé nas minhas pálpebras,
os meus cabelos com os seus,
a forma tem de minhas mãos
e tem a côr dos olhos meus,
e mergulhou na minha treva
como uma pedra contra o céu.

Seus olhos ficam sempre abertos,
não me deixando mais dormir.
Os sonhos seus à luz do dia
fazem delir os sóis incertos,
me fazem rir, chorar e rir,
falar sem ter o que pedir.

Ela canta e eu olho

Rádio e TV — Nestor de Holanda

NORMINHA Bênguel, dos mais caprichados poemas que a Natureza (poetisa panteísta) compôs, bonita como a beleza, fazendo um bem aos olhos que nenhum colírio faz — e, sobretudo, simpática e falando bem, porque Norminha (e isso não acontece com tôdas as belas) irradia simpatia e é muito inteligente — concedeu entrevista a programa não identificado, num Canal (esqueci qual foi), por onde eu ia passando, em busca de resultados eleitorais.

Vi Norminha, parei. E parar para ver Norminha é sempre um prazer prolongado, como diz o anúncio do expectorante.

A belezoca também estava de passagem, falando às pressas, parece-me que para pegar um avião. Dizia:

— Cada vez que canto, ganho 100 mil cruzeiros. E as pessoas que dizem que eu desafino ganham 6 mil cruzeiros por mês.

Claro que a boneca não estava aludindo a mim. Pelo menos, a coisa não era sòmente comigo. Acho que a única alusão direta a êste antonense que vos fala era a do salário. Isso mostra que tenho espiões voando de U-2 sôbre minha vida, a fotografá-la à distância, dos ares, sabendo exatamente quanto eu ganho, para contar às pessoas que êles (os espiões) pensam que são minhas inimigas. Mas, como ia dizendo, a coisa não era, sòmente, comigo. Quem disse que a Norminha desafinou, nas vêzes em que ela demonstrou não acreditar no tom, não fui eu apenas. Foram os maestros, os músicos da orquestra, altas autoridades, jornalistas e pessoas especialmente convidadas.

Então, minha felicidade foi enorme. Porque é uma felicidade saber que muita gente mais, de importância, ganha tanto quanto singelo comentarista de artistas e agregados da TV e do rádio...

O QUE Norminha não descobriu — ou sabe, mas não quer dizer — é que ela tem todo o direito de não acreditar no tom.

Direito constitucional, legítimo, porque o Art. 141 de nossa Carta Magna, em seu § 7.º, garante a liberdade de crença.

Direito, porque o tom já é bobagem há muito tempo, para a grande maioria dos cultores da samborréia botocuda, os quais também não crêem, por hipótese alguma, nessa história de localização do som musical dentro da escala.

E direito, porque ela é Norminha Bênguel.

•

AS POUCAS pessoas que me telefonaram, chamando minha atenção para as palavras da deusa, respondo, apenas, com o último item das considerações anteriores: ela tem direito a não acreditar no tom, porque se trata de Norminha Bênguel. E informo que a única alusão a êste antonense foi a questão do salário, espionada pelos Francis Power de minha vida.

A presença de Norminha no "vídeo" de minha sala não me faz pensar em tom. Longe de mim tal pensamento! Não sou homem de idéias absurdas. Quando ela aparece, meus olhos ficam em festas. Minha sensibilidade se derrete. Esta pobre alma ganha bandeirinhas de papel e solta fogos de artifício, como acontecia no pátio da Matriz que me batizou, em Vitória de Santo Antão, nos dias do padroeiro. Eu corro até na roda-gigante, da qual ainda hoje tenho mêdo.

Sinto orgulho danado por me considerar esteta. Não tomem estas notas, portanto, como resposta ou irritação por Norminha haver revelado de público meu salário. Eu não lhe escreveria resposta, porque ela não disse nada contra mim. Não me xingou. Quem sou eu, para Norminha me xingar! Além do mais sempre que ela canta eu olho.

Nunca a ouvi.

NA TELEVISÃO

CANAL 6: 11,05 — Maxilândia; 12,05 — Ballet; 12,15 — Feira de Livros; 12,30 — Clube do guri; 13,35 — Museu do Futebol; 14,00 — Vesperal Infantil; 15,00 — Reportagens esportivas; 17,35 — "Ginkana"; 18,35 — Boliche Infantil; 19,00 — Musical; 19,35 — Reportagem; 20,00 — Aventuras de Rim-tim-tim; 20,30 — Juca Chaves; 21,30 — Show; 21,50 — Resenha Esportiva; 22,30 — Idéias e imagens; 23,25 — Panorama Pan-americano.

CANAL 9: 12,00 — Venha agradar conosco; 13,10 — TV de comédia; 13,40 — Jornada esportiva; 17,45 — Variedades; 18,30 — Circuinho; 19,05 — Histórias do Pai João; 19,30 — Elza Laranjeiras; 19,55 — As Figuras da Semana; 20,35 — Resenha Esportiva; 21,15 — Canção italiana; 21,55 — TV de Aventuras; 23,00 — Dedos Versáteis; 23,40 — Tele-Temas.

CANAL 13: 10,00 — Medicina pela TV; 10,30 — Cinelândia matinal; 11,00 — Aventuras submarinas; 11,45 — Teatrinho Peteleco, 12,15 — Caixa de segredos, 12,50 — Charlie Chan; 13,20 — Lassie; 13,35 — Tarde esportiva; 18,15 — Acerte no dominó; 19,00 — Musical; 19,30 — Zorro; 20,00 — TV-Plik; 20,30 — Folias das Mercearias; 21,35 — TV-Rio Ringue; 23,55 — Comentário político.

SEGUNDA-FEIRA

CANAL 6: 12,00 — Meio-dia; 12,35 — Na minha opinião; 13,00 — Clube do disco; 13,30 — Televespertino; 14,00 — Novela; 14,30 — Serrado; 15,00 — Boa-tarde; 16,05 — Colégio do ar; 16,35 — Filmoteca; 17,00 — Sessão das 5; 18,00 — O mundo é da criança; 18,30 — Encontro com a priminha. 19,00 — Aventuras do Capitão Estrêla; 19,35 — Musical; 20,00 — Repórter Esso; 21,15 — TV de Romance; 20,30 — Ari, 21,30 — Interpol Chamando; 22,30 — Grande Teatro e Reportagem.

CANAL 9: 18,00 — Clube dos amigos 18,35 — O Escorpião; 19,00 — TV de brinquedo; 19,40 — Essa Maria; 19,45 — Tele-esportes; 20,05 — Música e manequim; 20,50 — Agostinho dos Santos; 21,30 — Seu Grande Momento; 22,15 — A Grande Carta-da 22,40 — Conversando com os pais; 23,00 — Comandos Continental; 23,50 — Janela aberta.

CANAL 13: 16,00 — O mundo feminino; 16,55 — Rio cinco para as cinco; 18,00 — Desfile "Future Maman"; 18,30 — Desenhos animados; 19,00 — Circo do Arrelia; 19,45 — Correspondente; 20,00 — Jim das Selvas; 20,35 — PRK-30; 21,05 — Noite de gala;

Itinerário

PELA TV-Continental, amanhã, às 22,40, o prof. Miécio de Araújo Jorge Honkins estará estreando o programa "Conversando com os Pais". ● — No dia 16 de novembro, a equipe de Carlos Alberto lançará, pela TV-Rio, o "Big Show do Lar", grande programa, do qual participarão César Ladeira, Luís Jatobá, Heron Domingues, Paulo Roberto, Osvaldo Sargentelli e outros. Entre os produtores, Haroldo Barbosa e Chico Anísio. Também Carlos Thiré dirigirá alguns programas. Além de várias atrações, teremos a volta do "Prêto no Branco". ● — Jair Martins será o diretor-artístico da Rádio Mayrink Veiga, segundo se informa, devendo assumir o cargo ainda nesta primeira quinzena de outubro Excelente escolha da direção das Emissôras Associadas. ● — No dia 17 de novembro, Sérgio Brito comemorará o quarto aniversário de seu "Grande Teatro", na TV-Tupi. Encenará uma adaptação de "Terras do Sem-Fim", de Jorge Amado, com a participação de mais de 400 pessoas. ● — Seguiu para o Recife uma caravana de artistas das Associadas, a fim de participar das festividades do aniversário da Rádio Clube de Pernambuco. Entre os escolhidos, José Tobias e Gilvan Chaves, filhos da terra. ● — E "A Favorita", de Donizetti, será a ópera completa de hoje, às 17 horas, na Rádio Ministério da Educação e Cultura.

Um colunista que não sabe nada Jesus também foi um "melancia"

Sociedade — Jean Pouchard

UM certo colunista deitando falação sôbre a vitória do sr. Jânio Quadros, dizendo em seu vespertino que "a vitória de Jânio é a vitória do antinacionalismo contra os melancias". Não sei se o problema do colunista em pauta é de resenvolvimento mental retardado (como diz um dos artigos do Código Penal) ou de um ingênuo útil aos homens de má-fé. Eu prefiro acreditar na segunda hipótese. Portanto, tenho o dever de mostrar a êste colunista o que é na realidade Nacionalismo. Sei que êle aprenderia mais se tivesse lido os discursos do deputado Eloi Dutra sôbre o assunto — discursos aplaudidos por homens respeitáveis da UDN, tal como Pedro Aleixo, Seixas Dória, João Mendes e outros. Acontece que para o colunista em pauta e os leitores do seu vespertino muitas vêzes ignorantes crentes, eu posso dar aula sôbre o tema.

* * *

NACIONALISMO é um estado de consciência cívica. Nacionalismo é um estado de patriotismo atuante. Woodrow Wilson, um dos maiores presidentes dos "States" afirmava que "o povo que entre as suas riquezas naturais para outros povos explorarem, demonstra ser desfibrado e com tendências à escravatura. Jesus foi o maior Nacionalista de todos os tempos. Lutou contra a opressão que os patrícios romanos impuseram ao seu povo e, diante dos sinédrios de Jerusalém, que o condenaram à morte declarou: "Eu sou o Rei dos Judeus". Todos os grandes homens da história (não é história não, meu caro colunista, é história) foram nacionalistas extremados, pois sempre lutaram contra o poder da corrupção de outro país, em tôdas as épocas, pode dobrar a consciência dos fracos e perverter o sentimento cívico dos ambiciosos. Desde a mais alta antiguidade, onde encontramos Hermes e Trismegisto, lutando pela garantia das tribos egípcias contra as tribos estrangeiras, até o nosso tempo, onde encontramos a figura fabulosa de Ghandi (será que êle é "melancia"?), que através do seu extremado nacionalismo conseguiu libertar a Índia e integrá-la na Commonwealth britânica, como um povo livre. O próprio Rockfeller, atualmente o "rei do truste do petróleo" conseguiu com suas titudes marcantemente nacionalistas, expulsar em meados do século passado os "trusts" europeus, tornando o seu país a potência que hoje é respeitada em todo o mundo. Nacionalismo é enfim, sentimento de amor à terra. De ser ensinado nas escolas, como antigamente se aprendia instrução moral e cívica. E, se ser Nacionalista é ser "melancia", então eu sou um "melancia".

* * *

POR hoje é só: "Na Revista da Sociedade", tenho uma fileira de [illegible] para vocês (Tchau).

Está morena dos diabos (Marzi Moreira), que também é Nacionalista, foi escolhida num tumultuado concurso "Rainha da Primavera". Na "Revista da Sociedade", apresento para vocês os principais acontecimentos sociais do Brasil e do Mundo

Movimento

Madrugada

1 Como começo de conversa, uma historinha que vem contada pela agência telegráfica Ansa. Em Kernville, cidade da Califórnia, a senhora Lorraine Anchedo foi apanhada em flagrante, quando, do seu automóvel, atirava detritos na via pública. Levada à presença do juiz, dona Lorraine explicou mas não justificou. E, como consequência, foi condenada a recolher, durante seis horas por dia até encher onze sacolas de marujo, todos os detritos que encontrasse na rua. Mas, como Kernville é uma cidade extremamente limpa, calcula-se que a ré levará uns seis meses para cumprir a pena. O que, aliás, é muito bem feito! Quem mandou dona Lorraine não viver no Rio de Janeiro? Ràpidamente, encheria os sacos.

2 Seguiram para Nova Iorque, como participante do "show" brasileiro que será apresentado, a partir do próximo dia treze, no Rádio City Music-Hall, os artistas Nelson Gonçalves, Salomé Parísio, o Conjunto Farroupilha, Jonas Moura, Russo do Pandeiro e sua Escola de Samba e capoeiras da Bahia. Ben Soares desistiu de ser Miss Café e, no seu lugar, embarcou a môça Neide Muniz Freire, de muitos coqueteis. O "chow" brasileiro do Rádio City Music-Hall contará também com o concurso — exigência trabalhista e outras exigências — de 62 artistas norte-americanos, incluindo-se as 36 famosas "rockettes", uma espécie das "frodettes" do Paulo Gracindo. A produção é de Léon Leonidoff, cavalheiro que veio a estas plagas selecionar os elementos botocudos e decepcionou pretensas estrêlas já de malas prontas.

3 Muito comentado, e justamente, o progresso artístico que Rosângela Margal demonstra em "Festival", o "show" do Night and Day. Rosângela diz bem, tem boa figura em cena, canta sem provocar distúrbios auditivos, enfim, possui tôdas as ferramentas para se firmar como vedeta de primeira linha.

4 Já isto é muito grave: o jogador brasileiro de futebol Canário, que se encontra na Espanha, assim se expressou a uma agência telegráfica sôbre a brasileira Guiomar do Didi, que está contando — via Carlos Renato — as suas memórias madrileñas num vespertino carioca e procurando justificar a fracasso do Didi da Guiomar no Real Madrid: "A esposa de Di Stefano estêve para dar uma surra na Guiomar e, por isso, ela deixou de assistir aos jogos do Real. Sua conduta no campo era de verdadeiro "moleque" e quando os torcedores locais não aplaudiam o "seu homem", ela lhes atirava garrafas vazias". Caramba, caracoles.

5 Está nas bancas o número de aniversário da revista "Chuvisco" e está nas mãos de Mister Eco um exemplar por nímia gentileza dos seus editôres. Mirtes Paranhos, responsável pela excelência dos quitutes do Le Petit Club, que assina uma seção de culinária, sentencia: "O tempêro é para a comida como o perfume é para a mulher". Tem razão Mirtes Paranhos. Ontem mesmo Mister Eco encontrou uma senhora visivelmente sem sal, enquanto que o cheiro da frigideira de siris do Mestre Jonino era de se o colocar em frasquinhos.

6 O sr. Fontes Fidedignas informa que: a) O Drink foi comprado por uma capitalista desta praça; b) O Drink será reformado, a cozinha e a adega serão instaladas no sub-solo, o seu salão será ampliado, para isso foram compradas também as duas lojas vizinhas; c) Djalma Ferreira continuará sócio do Drink por mais dois anos e sem capital; e d) pelo excelente negócio que fêz, Djalma Ferreira permanece positivamente de face voltada para a lua.

7 Paulo Pelópidas Gracindo vai introduzir bossa nova no Fred's. Considerando a impraticabilidade, sem ferir a elegância, do garfo e do talher no trato público do galeto; considerando que, quem dispensa o talher, fica exposto a um festival de gordura; considerando que a "lavanda", não poucas vêzes, provoca situações vexaminosas pela sua semelhança com um prato de sopa; Paulo Pelópidas Gracindo resolveu e vai patentear o "Galeto de Luvas". Isto é: as luvas, de plástica esterilizado, serão para proteger os gadanhos do paciente.

8 O "crooner" Miltinho, de sucesso galopante com o seu primeiro "long-play" será homenageado quarta-feira próxima com um jantar, pelo Havaí, em companhia do compositor Luís Antônio, outra que está de bola branca. Motivo: o samba "Mulher de Trinta", criado pelo primeiro e composto pelo segundo sob a influência de Honoré de Balzac, foi o preferido pelos frequentadores do bar de Jovino & Mathias, durante o mês de agôsto.

9 Amparito é uma bela portenha de 1 metro e 80 de altura, que está mostrando "todos" os seus respeitáveis documentos na revista "E Xique-xique no Pixoxó". O sr. Barreto Pinto, como sabeis, é muito baixinho. Muito mesmo. Quando Amparito entrou na "buate" com o sr. Barreto Pinto pendurado no braço, desenhou-se a paisagem gráfica do ponto-e-vírgula.

10 No mais, a vinte e três de corrente, UMA ROSA PARA DOLORES.

A NOTA DA NOITE

Amparito. Um "ponto" na "boite". Aliás, um "grande" ponto

"Festival de Música Brasileira"

Artes — Antônio Bento

A ORQUESTRA Sinfônica Brasileira sob o patrocínio do Ministério da Educação e Cultura, realizará, hoje, domingo, dia 9, às 10,00 horas da manhã, no Teatro Municipal do Rio de Janeiro, o 8.º concêrto da Série Nacional. O programa constará de um "Festival de Música Brasileira" e as obras escolhidas são de autoria do grande compositor brasileiro Camargo Guarnieri que será também o regente. O programa está assim organizado: 2 Ponteios nºs. 36 e 45; Chôro para clarineta e orquestra — solista Leonardo Righi; Crôro para violino e orquestra — solista Maria Vischia e Chôro para piano e orquestra — solista Isabel Mourão. Avisamos ao distinto público que a entrada será franca.

Jim Barbosa, da Comissão Artística do Teatro Municipal do Rio de Janeiro, com o maestro Glauco Curiel, por ocasião de sua chegada à esta capital

Pablo Casals vai tocar em Nova Iorque

NA próxima têrça-efira, perante um pequeno auditório de convidados na residência do casal David Rockefeller, em Nova Iorque, Pablo Casals dará um concêrto destinado a angariar fundos para o concurso internacional de violoncelo que se realizará no Israel, em setembro de 1961, sob o patrocínio da Fundação Cultural Estados Unidos-Israel.

Exetuando-se um concêrto na sede da ONU, a 24 de outubro de 1958, o grande violoncelista — que conta, atualmente, 83 anos — não toca em Nova Iorque desde 1938. Radicado em Pôrto Rico, estêve nos Estados Unidos duas vêzes, em princípios dêste ano, para dar aulas na Califórnia e no Vermont.

Os convites para o concêrto da próxima semana foram enviados por cinco conhecidos regentes de orquestras: Leonard Bernstein, Dimitri Mitropoulos, Pierre Monteaux, Charles Munch e Bruno Walter.

Do programa constarão um trio e um quinteto. No primeiro, Pablo Casals terá a colaboração do pianista Mieczyslaw Horszowski conhecido no Brasil como Miécio Horszowski) e do violinista Alexander Schneider; no segundo, Casals tocará com o Quarteto de Budapest. Será êsse o terceiro certame internacional de violoncelo patrocinado e dirigido por Casals; os anteriores realizaram-se na França e no México.

No Rio o maestro Glauco Curiel

PELO jacto da Air France, chegou, quinta-feira última, ao aeropôrto internacional do Galeão, diretamente da Itália, o ilustre maestro Glauco Curiel que regerá os espetáculos da temporada lírica oficial.

O maestro Glauco Curiel tornou-se bem conhecido do nosso público graças à sua excelente atuação na temporada lírica do cinquentenário, no ano passado.

Crianças judias expõem em Francfort

SOB a denominação de "Aqui não voam Borboletas", foi inaugurada em Francfort uma exposição de desenhos de crianças judias que estiveram no antigo campo de concentração de Theresienstadt. Pedagogos jodaicos estimularam estas crianças — que entre 1942 e 1944 passaram por êste enorme campo de trânsito, — a desenharem, a fim de que não perdessem tôdas as ilusões sôbre a vida.

Cêrca de 4.000 desenhos de crianças sobreviveram ao caos daquela época e pertencem atualmente ao Museu Judaico, de Praga.

Êstes desenhos, em grande número se acham reunidos na recém-inaugurada exposição: mostram a ilusão e a verdade, recordações da vida livre, animais e plantas, personagens de contos de fadas e instalações do campo de concentração. — (IF)

Leitor e escritor

Literatura — R. J.

DE Cândido Mota Filho são as "Notas de um Constante Leitor". Pergunto-me: não somos todos nós, que escrevemos, constantes leitores? Muitas vêzes não; embora devêssemos ser. Só os grandes talentos escrevem e não lêem nunca. Assim mesmo não conseguem ocultar uma ou outra debilidade grave, produto de sua ignorância dos livros. De minha parte chego a admirar mais os grandes leitores que os escritores comuns; aquêles são reservas de saber que não querem engrossar o número infinito dos que escrevem, do sque publicam, dos que entram na concorrência ilusória das letras. Não querem ser "mais um". Percebem que suas idéias, por melhores que sejam, não conseguiriam convencer ninguém; que os confrades das letras e mesmo o público o acolheria bem até o dia em que não os contrariasse. Por isso calam. Êles, que teriam mais a dizer do que muitos profissionais da pena. Mudos permanecem a vida tôda. Vão para debaixo da terra sem que o mundo saiba o que pensaram disso e daquilo. E que importância tem, no balanço final, que o mundo haja ignorado seus pensamentos?

O escritor Cândido Mota Filho é "mais" constante leitor que muitos de nós: lê mais do que escreve. Longe de ser um grafomaníaco ou um grafocêntrico, tem produzido literàriamente pouco. Divide suas atenções pela cátedra, a magistratura e as letras. As letras menos solicitantes dêle que a magistratura e a cátedra. Nem por isso inferiorizadas diante das outras. Pois ninguém contribuiu mais ativamente para a consolidação do Modernismo que Cândido Mota Filho, através de militância crítica na imprensa. O Modernismo não pode ser historiado sem a presença dêle, como não pode ser historiado omitindo-se os dois Andrades, Menotti del Picchia, sobretudo o Menotti cronista da época. Mário da Silva Brito cita-o e transcreve-o inúmeras vêzes no primeiro voume publicado de sua "História do Modernismo Brasileiro", e não o deixará certamente de fora nos demais.

Tendo participado da Semana de Arte Moderna e do Movimento Verde-Amarelo, escrito regularmente rodapés no "Correio Paulistano" e por mais de vinte anos as "Notas de um Constante Leitor" nos "Diários Associados", sua atividade nas letras não precisa incorporar-se ao ritmo acelerado da de muitos confrades seus. Seu nome seria sempre lembrado, mesmo se lhe finasse o gôsto da literatura. Não como o de um escritor excepcional, mas de um escritor indispensável. Dêsses que alimentam a fornalha de uma corrente de idéias, sem os quais as idéias não sairiam da sala onde são concebidas.

Um pouco da experiência de escritor e animador do Modernismo está nessas "Notas de um Constante Leitor" (Editôra Martins), em forma de reminiscências, palestras e ensaios. Não vou comentar seus conceitos sôbre Erasmo, Renan, Freud, Nietzche, Spengle, Papini, Farias Brito, Calógeras, Nabuco, Capistrano, Eduardo Prado, Afrânio Peixoto, Mário de Andrade, tampouco sôbre a participação do intelectual na política, a literatura como filosofia da vida, os problemas da inquietação moderna. Páginas de humanista, não apenas de beletrista, e criticáveis como quaisquer outras. Quis chamar atenção para a obra, lembrando quem é o autor. Sem intuito de crítica do variadíssimo conteúdo — o que seria temerário e mesmo despropositado fazer nos estreitos limites de um artigo de jornal. — RENATO JOBIM.

Remessa de livros: Rua Voluntários da Pátria, 389, apto. 710.

Registro

1853 — Nasce, em Campos, José do Patrocínio.
1867 — Morre, no Rio de Janeiro, Jovita Alves Feitosa.
1868 — Inauguração do serviço de bondes no Rio de Janeiro.
1884 — Inauguração, no Rio de Janeiro, do 1.º trecho do E. F. Corcovado, compreendendo entre as estações de Cosme Velho e Paineiras.
1891 — Nasce, em Aracaju, Jackon Figueiredo.
1895 — Nasce, em S. Paulo, Mário de Andrade.

ANIVERSARIOS

FAZEM ANOS HOJE:
SENHORES:
José Pessoa de Queiroz; Luciano Marins Júnior; prof. Rui Goiana; Jorge Teixeira Gouvea; A. Ferreira Lima; Isnard Teixeira; Rubens Martins do Nascimento; Dionísio Moura; Edgar da Silva Mendes; Ismael Teixeira; Ademar Ferreira Lima; Jorge Keonn, médico; Homero Soares da Rosa; Válter Oberlander.
SENHORAS:
Consuelo Cunha Duarte; Marieta Dias; Dulcinéa Loureiro Teixeira; Noêmia Correa Prado; Laudímia Sousa Mesquita; professôra Stela Aboim e Adélia Leitão.
MENINOS:
Marcus Vinícius — Faz anos hoje o jovem Marcus Vinícius Valverde, filho do casal Zélio Valverde. O aniversariante, pelas suas belas qualidades morais, pela sua inteligência, dispõe de uma vasta roda de amigos que, junto aos dos seus dignos pais, festejarão a data com o aprêço que de todos merece Marcus Vinícius.

FAZEM ANOS AMANHÃ:
SENHORES:
Prof. Sebastião Barbosa da Silva, funcionário do IBGE; ministro Edmundo Machado Filho; brigadeiro Ivo Borges; Arnaldo Parisot; João Francisco Tenda; Eulâmpio Pereira de Castro; Ulisses de Carvalho; Almir de Gouvea Gadelha; Ademar Ferreira Lima; Casemiro de Sousa Oliveira, Antônio Dias Beltrão; Daniel José Fontoura; Amadeu Medeiros; Eular Costa Vidigal; Ari Tôrres Guimarães; Paulo José Azevedo; Cid da Costa Guimarães; Gabriel Antunes de Luna; prof. José Vicente de Sousa; Ismael da Silva Couto; Ranulfo do Amaral e Moisés Mota Filho.
SENHORAS:
Maria Amélia de Almeida; Rosária Acosta Bentosi; Maria Nazaret Canelier Palange; Luclília Pinto de Carvalho e Edite Mota.

NASCIMENTOS

Osíris — filho do casal cap. Orlando Nunes Figueira-Ruth Figueira.

ASSOCIAÇÕES

Em sua última reunião, elegeu a Academia Nacional de Medicina o prof. Clóvis Salgado seu novo membro titular. O recém-eleito Acadêmico, nome de projeção nos centros médicos sul-americanos, é professor catedrático da Faculdade de Fedicina da Universidade de Minas Gerais e ex-ministro da Educação do atual govêrno.

EXPOSIÇÕES

Sob os auspícios do MEC e do Serviço de Proteção aos Índios, a pintora argentina Ofélia Queiroga de Roveda está realizando, até o dia 14 do corrente, uma exposição de seus trabalhos — obra inspirada, em lendas guaranis e religião guarani precolombiana — nos salões do Ministério da Educação e Cultura.

NOVA FROTA A SERVIÇO DAS LINHAS
Rio · Cachoeiro Vitória e Guarapari
VIAÇÃO ITAPEMIRÍM LTDA.
NOVO HORÁRIO:
RIO-VITÓRIA: 5.40 — 7.40 — 19 — 22,30 horas
VITÓRIA-RIO: 6.15 — 9 — 18 — 19 — 21 horas
RIO-CACHOEIRO: 7 — 20.20 horas
CACHOEIRO-RIO: 6.15 — 21.15 horas
NITERÓI-CACHOEIRO: 6.30 — 21.30 horas
CACHOEIRO-NITERÓI: 6.15 — 15.00 horas

Viaje hoje e faça negócios amanhã

Astrologia — Prof. Mirokoff

HOJE, 9-10-1960 (domingo) — Pode viajar, aceitar convites e pensar nos problemas sôbre a família. Nas corridas do Hipódromo da Gávea as pontas: 1, 2, 2 e 5 são as favoritas e as duplas: 11, 12, 13 e 23 as mais prováveis. Amanhã, 10-10-1960 (segunda-feira) — Pode viajar pela manhã e encetar negócios financeiros.

ACONTECERÁ HOJE E AMANHÃ AO LEITOR:

Seguem-se as possibilidades felizes ou não de hoje e amanhã com horas e números promissores para os eleitores nascidos em quaisquer dia, mês e ano nos períodos abaixo:

ENTRE 22 DE DEZEMBRO E 20 DE JANEIRO

As incertezas e hesitações que atormentam o seu pensamento, criando insatisfação e deserções de amigos, tomarão outros caminhos com melhores designios a partir de hoje pela manhã. Procure estar só e meditar sôbre a sua missão. 12, 14 e 17; 28, 30 e 84 (horas e números).

— Êxitos nos negócios e feliz nos amores. 3, 7 e 21; 59, 78 e 82 (horas e números).

ENTRE 21 DE JANEIRO E 18 DE FEVEREIRO

Desfavorabilidades rusgas conjugais e nervosismo. A tarde e a noite. 17, 18 e 23; 34, 35 e 45 (horas e números).

— Novas expectativas, desânimo pela manhã; a tarde será mais favoráveis. 14, 15 e 17; 22, 23 e 24 (horas e números).

ENTRE 19 DE FEVEREIRO E 20 DE MARÇO

Volubilidade anseios de coisas impossíveis. 2, 3 e 6; 11, 21 e 28 (horas e números).

— Indolência, amor ao prazer e conhecimentos desagradáveis. 3, 4 e 5; 12, 22 e 32 (horas e números).

ENTRE 21 DE MARÇO E 20 DE ABRIL

Facilidades nos amores encontros feitos e novas amizades. 1, 2 e 16; 37, 38 e 43 (horas e números).

— Indisposição orgânica, mal-estar e negócios periclitantes. 19, 20 e 22; 16, 56 e 6 (horas e números).

ENTRE 21 DE ABRIL E 20 DE MAIO

Espírito devotado, alegria e encontros agradáveis. 14, 16 e 18; 13, 22 e 34 (horas e números).

— Facilidades nos negócios científicos e em organizações de grande vulto. 15, 17 e 19; 34, 44 e 64 (horas e números).

ENTRE 21 DE MAIO E 21 DE JUNHO

Rusgas domésticas e complicações sentimentais. 16, 17 e 18; 61, 71 e 91 (horas e números).

— Evitando dissenções no meio em que vive, se organizando poderá realizar grandes coisas e consolidar a sua posição estremecida. Os êxitos e as conquistas em relação ao sexo opôsto serão verificados. 29, 30 e 31; 11, 12 e 13 (horas e números).

ENTRE 22 DE JUNHO E 22 DE JULHO

Paixões altivas e inflexibilidade de caráter. 8, 9 e 10; 37, 38 e 35 (horas e números).

— Negócios felizes com militares e juristas. Entendimentos e novos rumos. 14, 15 e 16; 23, 24 e 34 (horas e números).

ENTRE 23 DE JULHO E 23 DE AGÔSTO

Chances sociais e boas possibilidades para encetar negócios para o futuro. 7, 9 e 16; 25, 27 e 34 (horas e números).

— Dissabores, contradições e pequenos prejuízos. 8, 10 e 12; 44, 46 e 57 (horas e números).

ENTRE 24 DE AGÔSTO E 22 DE SETEMBRO

Boa atuação com o outro sexo, principalmente à tarde. 15, 16 e 17; 33, 34 e 35 (horas e números).

— Habilidade, disposição alegre e conquistas acidentais. 17, 18 e 19; 53, 54 e 63 (horas e números).

ENTRE 23 DE SETEMBRO E 22 DE OUTUBRO

Conquistas, sorte nos amores. A tarde será francamente favorável. 8, 9 e 10; 44, 72 e 82 (horas e números).

— Pequenas possibilidades; novas idéias, muita atividade e pequenas realizações. 12, 13 e 14; 21, 31 e 41 (horas e números).

ENTRE 23 DE OUTUBRO E 21 DE NOVEMBRO

Êxitos nos negócios imobiliários. 17, 18 e 21; 23, 43 e 58 (horas e números).

— Impossibilitado de viajar por questões alheias à sua vontade. 17, 19 e 24; 43, 83 e 97 (horas e números).

ENTRE 22 DE NOVEMBRO E 19 DE DEZEMBRO

Sorte nos amores proibidos, mas deve evitar. 12, 14 e 17; 27, 37 e 82 (horas e números).

— Não hesite em resolver problemas financeiros. 12, 17 e 23; 24, 28 e 37 (horas e números).

A enxurrada continua: os "abacaxis" vêm de fora!

"A Bôlha Assassina" e "Garôtas sem Lar"

Cinema — Z. & R. Santos Pereira

EIS aí dois sub-produtos do cinema, duas obras insignificantes que Hollywood nos manda, sabido que o mercado brasileiro continua aberto à invasão dos "abacaxis" de qualquer procedência, sem que se oponham barreiras à enxurrada de filmes inqualificáveis produzidos anualmente alhures.

Efetivamente, "A bôlha assassina" e "Garôtas sem lar" se igualam em ruindade, em idiotice, em estultice. São duas fitinhas na realidade abaixo-da-crítica, recebidas com [illegible] e galhofas por platéias desavisadas, ingênuamente atraídas por uma propaganda mentirosa, senão desonesta. No caso de "A bôlha assassina", falou-se muito em "terror", em "emoções fortes", lançaram-se advertências aos cardíacos, às pessoas de sensibilidade delicada ou emotivamente incontroladas. Já no segundo caso, o das "Garôtas sem lar", a publicidade insinuou farta exibição de bustos, pernas, cenas de amor, e folias carnais da chamada "juventude transviada". O negócio surtiu efeito: o público desavisado lota as salas que projetam os dois monstrinhos; e, ao se dar conta da esparrela em que caiu, prorrompe em assobios, gargalhadas e reclamações, lamentando tàrdiamente os seus cruzeirinhos canalizados para os bolsos fôrros dos produtores norte-americanos.

Narrando, tanto "A bôlha assassina," como "garôtas sem lar", duas historiazinhas perfeitamente imbecís, de um mau-gôsto berrante, repulsivo e revoltante, tais "filmes" são o mais sólido argumento da inadiável necessidade de se oporem barreiras à entrada livre em nosso país de películas de nenhum interêsse cultural ou de qualquer espécie.

Na verdade, urge o estabelecimento de uma legislação protecionista para a exibição, capaz de absorver sub-produtor de várias procedências, em franco prejuízo da produção nacional, colocada em posição desfavorável diante do mercado superlotado por concorrentes poderosos.

Afinal de contas há neste país um Serviço de Censura encarregado de julgar os filmes estrangeiros e nacionais para exibição em território brasileiro. E' verdade que tal Serviço continua no Ministério errado, no caso o da Justiça. Seu lugar adequado seria no Ministério da Educação e Cultura, como aliás se intentou sem êxito há certo tempo. De qualquer forma, cumpre aos senhores censores a apreciação das películas que já entram em nosso país com uma taxação irrisória, o que constitui raríssima exceção em todo o mundo. Como aceitar que filmes como os que nos ocupamos hoje tenham obtido certificado liberatório daquela repartição governamental? O sr. chefe da Censura, ao invés de processar críticos de cinema pelo simples fato de haverem emitido sua opinião sôbre o Serviço que dirige, bem que poderia estabelecer novos critérios mais severos de julgamento, impondo condições e obstaculizando a exibição de filmes de procedência estrangeira, num esfôrço de elevação e seleção qualitativa das obras apresentadas em nossas salas de espetáculos.

Cremos que nossa opinião é clara e taxativa! "A bôlha assassina" e "Garôtas sem lar" são obras inqualificáveis, de um grotesco inenarrável, contundente e absoluto. Figurarão seguramente como as piores fitas exibidas nesta cidade neste ano da graça de mil, novecentos e sessenta. Nenhuma coluna brasiliense para êles, o que quer dizer: estão abaixo de qualquer classificação.

15 mil caminhões já produzidos pela FNM

Relações Públicas

SAIU das linhas de montagem da Fábrica Nacional de Motores o caminhão número 15 mil, modêlo FNM D-11.000, com um índice de nacionalização superior a 80%. Essa conquista dos pioneiros da indústria automobilística nacional foi marcada com uma solenidade simples, sendo o caminhão 15 mil batizado "pelo "Tio Veríssimo", operário-padrão de 73 anos de idade, que viu nascer a F.N.M., em 1942, e trabalhou do 1.º caminhão ao 15 mil.

O operariado da F.N.M. estêve presente à solenidade de lançamento do caminhão 15 mil, homenageando Veríssimo Correia da Silva, mestre de carpintaria. Muitos dêles, também da época de fundação da emprêsa e que iniciaram suas atividades na montagem e fabricação de peças de motores de aviões, de aferição meticulosa, são hoje os responsáveis pela justeza e perfeição dos veículos produzidos pela F.N.M.

Participação nos lucros

A Fábrica Nacional de Motores, por o[u]tro lado, além de proporcionar aos operários a participação nos lucros da emprêsa e dispensar tôda a assistência médica e social às suas famílias, mantém escolas para os seus filhos, a fim de que êles sejam os continuadores da técnica de elevado gabarito, responsável pelo desenvolvimento da indústria automobilística pioneira do Brasil.

ESPECIFICAÇÕES

De modo a atender às necessidades dos transportadores de cargas, a F. N. M. vem produzindo caminhões de 4,40m e 4,80m entre eixos, com as seguintes variantes: 3,40m entre eixos, para cavalo mecânico e basculante; 4,00m entre eixos, chassis normal, próprio para reboque; 4,40 entre eixos, chassis longo e, finalmente, 4,80m entre eixos, chassis super-longo, para cargas volumosas. Está também em franca produção, o automóvel FNM-2.000, modêlo JK.

NOVA SEDE

Por outro motivo da inauguração de seus novos escritórios, a Verolme do Brasil ofereceu um coquetel ao qual compareceram, além dos senhores A. L. F. Rambonnet e Thomas Rosink, respectivamente Representante Geral e alto funcionário da Verolme United Shipyards e o almirante Artur O. Saldanha da Gama, vice-presidente da Verolme do Brasil, altas autoridades civis e militares.

América venceu...

(Conclusão da 9ª pág.)

ge, a defesa do América ficou mais ou menos desguarnecida e os dianteiros da Portuguêsa puderam penetrar fàcilmente em algumas vêzes.

Tivesse a Portuguêsa um centro-avante com características de goleador poderia ter marcado pelo menos um goal, mas Wellis, Pinheiro e Mário, não souberam aproveitá-las. A rigor, sem contar com Djalma em grande tarde, a defesa do América foi sòmente Wilson Santos e Pompéia.

No início do segundo tempo a Portuguêsa esqueceu-se da sua precaução defensiva, que lhe valeu terminar o primeiro tempo por 0x0, e partiu para o ataque, facilitando o trabalho dos atacantes americanos. O primeiro goal do América, marcado por João Carlos, nasceu de outro descuido da defesa da Portuguêsa que permitiu ao meia entrar por entre vários defensores e aproveitar, com um chute forte, uma rebatida de Wagner de uma bola chutada por Calazans.

A renda foi de Cr$ 104.280,00 e o juiz, Frederico Lopes, teve atuação regular.

QUADROS

América — Pompéia; Jorge, Djalma, Wilson Santos e Ivan; Amaro e Jão Carlos; Calazans, Antoninho, Quarentinha e Nilo.

Portuguêsa — Wagner; Flodoaldo, Gagliano, Wilson e Tião; Antônio e Hélio; Wellis, Pinheiro, Lido e Mário.

Madureira — Silas; Bitum, Salvador, Apel (Omena) e Décio; Nelsinho e Nair; Paulinho, Zé Henrique, Azumir e Osvaldo.

Canto do Rio — Franz; Luciano, Almir, Nésio e Floriano; Mário e Ferreira; Célio, Fernando, Zequinha e Jairo.

agora o JAPÃO é ali...

Um mundo maravilhoso onde a lenda e a realidade se confundem... Japão. E até lá chegam as asas da sua Real, abrindo novas perspectivas para o turismo, facilitando as transações comerciais entre os dois grandes países. Sim, o Japão agora é ali. Vá conhecê-lo pela sua Real.

Consulte seu agente de viagens ou a

REAL AEROVIAS BRASILIA

BAHIA PEDIRÁ ANULAÇÃO

SALVADOR — Os dirigentes do Esporte Clube Bahia vão enviar ofício à Federação Baiana, com vistas ao TJD, no sentido de solicitar a anulação de sua última partida pelo campeonato da cidade contra o Ipiranga, na qual foi derrotado por 4x3. Os tricolores alegam que não compareceu o representante da entidade, para presidir o jôgo, bem como o juiz cometeu erros que prejudicaram sua equipe. (SP-DC).

O SUPERTURNO CEARENSE

FORTALEZA — Terá andamento amanhã, no Estádio "Getúlio Vargas", nesta capital, o superturno do campeonato cearense, com a partida entre os quadros do Ferroviário e do Calouros do Ar. Como se sabe, o Fortaleza foi o campeão do turno e o returno terminou empatado entre Usina Ceará, América, Ferroviário e Calouros do Ar. O vencedor do superturno, decidirá com o Fortaleza, o título máximo da presente temporada. (SP-DC).

IPIRANGA X GUARANI

SALVADOR — Na próxima quarta-feira, o Guarani vai comemorar seu aniversário de fundação, e, para isso, realizará um festival esportivo, que contará com diversas atrações, sendo a peleja de fundo entre os quadros do Guarani e do Ipiranga, quando os aurinegros irão estrear sua nova ala direita, constituída dos paraibanos Valdeci e Luciano. (SP-DC).

CERTAME DA PARAIBA

JOÃO PESSOA — O campeonato paraibano terá prosseguimento amanhã, com duas partidas. Nesta capital, estarão competindo no estádio "José Américo", as representações do Estrêla do Mar, campeão da cidade e do Campinense, de Campina Grande, enquanto que em Campina Grande, o Paulistano receberá a visita do Auto Esporte. São dois confrontos de boa desenvoltura. (SP-DC).

Boxe na TV

(Conclusão da 9ª pág.)

O PROGRAMA

São estas as lutas programadas para o "TV-RIO RING CÁSSIO MUNIZ", a partir das 21,45 horas de hoje:

1.º — Penas — Amadeu Pereira (São Cristóvão) x Severino Moura (Vasco da Gama), em três assaltos;

2.º — Meio-Médios Ligeiros — Gildeltro dos Santos (Fôrças Armadas) x Wilton Rodrigues (Vasco da Gama), em três assaltos;

3.º — Meio-Médios, profissionais — Luís Soares da Silva (carioca) x Percídio Rocha (paulista), em seis assaltos.

4.º — Meio-Pesados — Geraldo Gomes (carioca) x Renato de Moraes (paulista), em oito assaltos.

Na reserva estão os amadores Severino Pereira e Osvaldo Xavier, médios-ligeiros do Cássio Muniz e do Vasco da Gama, respectivamente.

CABELO BRANCO?
Orf-Léne
está mais caro mas
TINGE MELHOR

Fluminense...

(Conclusão da 9ª pág.)

Bolero, Monin, Judir e Jordan; Carlinhos e Gérson; Luís Carlos, Henrique, Didu e Germano.

S. CRISTÓVÃO — Orlando; Nélson, Renato, Medeiros e Osmindo; Azeitona e Russo; Wilson, Geraldo, Expedito e Olívar.

FLUMINENSE — Castilho; Jair Marinho, Pinheiro, Clóvis e Altair; Edmilson e Paulinho; Maurinho, Valdo, Telê e Escurinho.

BANGU — Ubirajara; Joel, Mário Tito, Zózimo e Nilton Santos; Ecio e Válter; Zé Maria, Bianchini, Dorval e Décio.

JUIZES

São os seguintes os juízes para os jogos de hoje:

Fluminense x Bangu — Airton Vieira de Morais.

Flamengo x São Cristóvão — Alberto da Gama Malcher.

Vasco x Bonsucesso — Eunápio de Queirós.

Portuguêsa...

(Conclusão da 9ª pág.)

tando na cidade praiana, sua co-irmã, a Portuguêsa santista, num "match" em que os lusos da capital, terão que lutar muito para manter seu pôsto.

Os pupilos de Nena e Ipojucan, estão embalados com a goleada sôbre o Palmeiras, enquanto que a "briosa", igualmente derrotou, na semana, em curso, o América, de Rio Prêto, sendo, portanto, em seus domínios, adversária duríssima.

Celso Montez Júnior será o juiz.

MESMOS QUADROS

A Portuguêsa manterá a mesma formação para a luta de amanhã, e mesmo acontecerá com a lusa praiana. Eis os quadros que jogarão:

PORTUGUÊSA DE DESPORTOS — Félix; Nélson, Ditão e Julião; Odorico e Vilela; Jair, Silvio, Servílio, Ocimar e Nilson.

PORTUGUÊSA SANTISTA — Aparecido; Alberto, Adelson e Alan; Jorge e Clóvis; Renatinho, Norberto, Pacoti, Lorico e Valdo.

Teremos, ainda, os seguintes encontros:

Taubaté x Jabaquara, Guarani x Noroeste, América x Ponte Prêta, XV de Piracicaba x Coríntians e Ferroviária x Comercial.

MUCUS DA ASMA

Ataques de asma e bronquite arruinam sua saúde e enfraquecem o coração. Mendaco domina ràpidamente as crises, regularizando a respiração e garantindo um sono tranqüilo desde o primeiro dia. Compre Mendaco ainda hoje. Nossa garantia é a sua maior proteção.

DR. ALMIR LOBATO

Clínica Médica — Aicindo Guanabara, 15 salas 401-403

Estado da Guanabara — **TEATRO MUNICIPAL DO RIO DE JANEIRO** — Direção da Comissão Artístic. e Cultural

TEMPORADA LÍRICA OFICIAL

Estréia sexta-feira, dia 14, às 21 horas, com

MADAME BUTTERFLY

Ópera em 3 atos, música de PUCCINI

Interpretação de JOY KIM (famosa cantora coreana), ENEO TEY (grande tenor italiano), SILVIO VIEIRA, GLÓRIA QUEIROZ, GUILHERME DAMIANO, ALVARANY SOLANO, HELIO PAIVA, NINO CRIMI, ERNESTO DE MARCO, LORETTA LACCS e ERALDO DE MARCO

ORQUESTRA e CÔRO DO TEATRO MUNICIPAL DO RIO DE JANEIRO — Regência do ilustre Maestro GLAUCO CURIEL — Reggia de ARMANDO ASSIS PACHECO — Cenários de F. PAMPLONA

A preferência para VENDA CUMULATIVA de 4 espetáculos noturnos (Butterfly, 14; Tosca, 19; Faust, 22; e Assassinio na Catedral, 27) encerrou-se ontem, sábado. Os novos pretendentes serão atendidos nos dias 10 e 11, até às 16 horas, sendo as localidades restantes postas à venda avulsa.

Preços da Venda Cumulativa: Frisas e Camarotes: Cr$ 14.400,00 — Poltronas e Balcões Nobres: Cr$ 2.400,00 — Balcões Simples: Cr$ 1.440,00 — Galerias: Cr$ 720,00 — Sêlo incluso.

CARTAZ

TEATROS

ARENA — 25-9912 — "O Lápis Sabido". Peça infantil de Sylvan Paezzo. Com o Teatro de Equipe da Guanabara. Aos sábados às 15,45 e 17 horas. Aos domingos, às 16 hs.

ARENA DA ARQUITETURA — 46-1279

BÔLSO — 27-3122 — "De Repente no Verão Passado" — De Tennessee Williams. Com Aldo de Maio, Beatriz Veiga e Izabel Tereza. Às 16,15, 20,15 e 22,30 horas. Aos sábados e domingos às 14 horas. "Teatro de Brinquedo" com a peça "O Rei Mentiroso", de Graça Melo.

CARLOS GOMES — 22-7581.

COPACABANA — 57-1818 — "Society em Baby-Doll" — Apresentação de André Villon e Cilo Costa. Às 16,20 e 22 horas.

DULCINA — 22-5817 — "Conheça seu homem" — Comédia de Henrique Pongetti. Apresentação do Studio A., com Vera Nunes, Dulce Martins e Alvaro Aguiar. Às 20 e 22,15 horas.

GINASTICO — 42-4521 — "Com a Pulga Atrás da Orelha" — Comédia de Georges Feydeau com Fernanda Montenegro, Italo Rossi e Sérgio Brito. Teatro dos 7. Às 21 horas.

JARDEL — 27-8712 — "Quem é êsse cara?" — Com Renata Fronzi, Zeloni e Tereza Castelo. Produção de Fernando D'Avila. Às 16,20 e 22 hs.

JOÃO CAETANO — 43-4276 — "Segura o Ximango" — Revista de J. Maia e Gânio Ganeff com Virginia Lane. Às 16,20 e 22 horas.

MAISON DE FRANCE — 52-8678. — "Allegro e Adágio" — Comédia. Apresentação de Don Diego Cristian. Às 16 e 21 horas.

MATRIZ — 36-4810 —

MESBLA — 22-7622 — "Passeio sob o Arco Iris" — Comédia de Guilherme Figueiredo com Paulo Pôrto e Ionã Magalhães. Às 16 e 21 horas.

MUNICIPAL DE NITERÓI —

PASSARO AZUL — 46-3864 — "Plá-Plé-Plí-Plutão" — Peça infantil de Sila Moreira. Aos sábados às 16,30 e 17 horas. Aos domingos, às 10,30 hs.

PRAÇA — 57-5709 e 51-0780 — "Um Elefante no Caos" de Millôr Fernandes — Com Maria Sampaio, Adriano Reis, Cláudio Corrêa e Castro, Camila Amado, Emílio de Matos e Procópio Mariano. Às 20 e 22,30 horas.

RECREIO — 22-8164 — "E Xique Xique no Pixoxó" — Válter Pinto, com suas Folias de 1960. Com Oscarito e Nélia Paula. Às 16,20 e 22 horas.

RIO DE JANEIRO — 42-3103 — (Ex-Municipal).

RIVAL — 22-2721 — "Mulheres? me Atoba!" Produção Gomes Leal com Vagareza e Siwa. Às 16,20 e 22 hs.

SERRADOR — 42-6442.

S. JORGE — 45-9051 — "O Camisa Preta" — Produção de Jece Valadão com René Brown e Paulo Carvalho. Às 21 horas.

TABLADO — 26-4555 — "D. Rosita, a Solteira" — De Garcia Lorca, tradução de Carlos Drumond de Andrade. Às quintas, sextas e sábados às 21,30 horas. Aos domingos às 17 horas.

TIJUCA — 28-1039 — "Esquina Perigosa" — Produção de Aurimar Rocha. Às 16 e 21 horas.

CINEMAS

PLAZA, AZTECA, OLINDA, MASCOTE, RIO BRANCO, REGENCIA, NACIONAL, FLORIDA e ROSARIO — "Na Encruzilhada dos Facínoras" (The Jayhawkers) — "Western" (em cinemascópio e tecnicolor) com Jeff Chandler. Às 14, 16, 18, 20 e 22 horas. Impróprio até 14 anos. Apresentação da Paramount.

VITÓRIA — "De Repente, no Último Verão" (Suddenly last Summer) — Drama americano com Elizabeth Taylor, Katherine Hepburn e Montgomery Clift — Às 13,20, 15,30, 17,40, 19,50 e 22 horas. Impróprio até 18 anos. Apresentação da Columbia. Segunda semana.

Atualizações de programas poderão ser feitas em cartas dirigidas à nossa redação Avenida Rio Branco, 25, sobreloja.

PATHE, RIVIEIRA — "Os Primos" (Les Cousins) — Drama francês com Gerard Blain, Jean Claude Brialy e Juliette Mayniel. Às 14, 16, 18, 20 e 22 horas. Impróprio até 18 anos. Apresentação da França Filmes. Segunda semana.

METRO (Passeio), METRO (Copacabana), METRO (Tijuca), PAX, RICAMAR, PALACIO, HIGIENÓPOLIS — "Garotas sem Lar" (Girls Town) — Drama produzido por Albert Zugsmith com Maurie Van Doren, Ray Anthony e Paul Anka. Artistas convidados: Cathy Crosby, Harold Lloyd Jr. e Charles Chaplin Jr. Às 12 (sòmente no Metro Passeio), 14, 16, 18, 20 e 22 horas. Impróprio até 18 anos. Apresentação da MGM.

SÃO JOSÉ — "Rastros na Selva" — Filme nacional produzido por Mário Civelli inteiramente rodado (em côres) nas selvas de Mato Grosso. Às 14, 16, 18, 20 e 22 horas. Censura livre. Apresentação da Unida Filmes.

OPERA — "Europa de Noite" (Europe di Notte) — Passeio (em cinemascópio e côres) pelas principais boates da Europa. Atrações: Carmen Sevilla, Domenico Modugno, The Platters e as Rambas do "Strip Tease". Direção de Alessandro Blasetti — às 14, 15,40, 17,20, 19, 20,40 e 22,20 horas. Impróprio até 18 anos. Apresentação Allied Artistas. Quinta semana.

ALVORADA (Cinema de Arte) — AS FÉRIAS DO SR. HULOT — (Les Vacances de Mr. Hulot) — Obra prima de Jacques Tati, famoso cômico francês. Dias úteis, 16,30, 19 e 21,30 horas. Sábados, domingos e feriados às 14, 16,30, 19 e 21,30 horas. Reapresentação da Columbia. Nona semana.

IPANEMA, AMÉRICA e MADUREIRA — "Um Rio se Mancha de Sangue" — (El Trueno Entre las Hojas) — Drama (mexicano) com Izabel Sarli. Às 14, 16, 18, 20 e 22 horas. Impróprio até 18 anos. Apresentação da Imperial.

ART PALACIO (Copacabana), ART PALACIO (Méier) e ART PALACIO (Tijuca) — "Namoros de Marisa" (Marisa la Civetta) — Comédia italiana com Marisa Allasio. Às 14, 16, 18, 20 e 22 horas. Impróprio até 14 anos. Apresentação da Art Filmes.

IMPÉRIO, COPACABANA, MIRAMAR e CARIOCA — "Scampolo" (Scampolo) — Comédia alemã (em côres) com Rommy Schneider. Às 14, 16, 18, 20 e 22 horas. Censura livre. Reapresentação da UFA.

PALACIO, MADRID, ROXY — "O Navio da Morte" (Das Totens Chier) — Drama alemão com Harst Buchholz. Às 14, 16, 18, 20 e 22 horas. Impróprio até 14 anos. Apresentação da UFA.

ODEON, ALASCA, TIJUCA — "Ataque Sanguinário" (Pawne) — "Western" (em côres) com George Montgomery. Às 14, 15,40, 17,20, 19, 20,40 e 22,20 horas. Apresentação da Imperial.

SÃO LUIS — "Amanhã Chorarás por Mim" (Morgen Wirst Du Um Mich Wienen). Drama alemão com Sabine Bethmann e Joachim Hausen. Às 14, 16, 18, 20 e 22 horas. Impróprio até 14 anos. Apresentação da Imperial. No programa, Filme Documentário das Comemorações Henriquinas em Portugal, inclusive a visita do presidente Juscelino Kubitschek aquêle país.

REX, PRESIDENTE, LEBLON, COLISEU e SÃO PEDRO — "Confidências à Meia-Noite" (Pillow Talk) Comédia (em côres) com Rock Hudson e Dóris Day. Às 14, 16, 18, 20 e 22 horas. Reapresentação da Universal International.

ESKYE (Tijuca) — "O Rei dos Mágicos (The Geisha Boy) — Comédia (em côres) com Jerry Lewis. A 14, 16, 18, 20 e 22 horas. Censura livre. Reapresentação da Paramount.

COLONIAL, MEIER, RAMOS, ROYAL, GUARACI e ORIENTE — "A Bôlha Assassina" (The Blob) — Ficção (em côres) com Steven McQueen e Aneta Corseaut. Às 14, 16, 18, 20 e 22 horas. Impróprio até 10 anos. Apresentação da Paramount.

CARUSO, PENHA, SANTA CECILIA e SANTA HELENA — "A Família Trapp na América" (Die Trapp Familie in Amerika) — Drama alemão (em côres) com Ruth Leuwerik. Às 14, 16, 18, 20 e 22 horas. Censura livre. Apresentação da Condor Filmes.

ACUMULADA DO DC PARA HOJE -- QUOTIDIEN -- KALINGA -- EXPERT

ATRAMO E AVALON: DUELO NO 'CRITERIUM'

Bequinho montará 4a. feira: Campos

CAMPOS —

1º Páreo — 1.000 metros — As 13,15 Cr$ 10.000,00 (Mestiços)

	Ks
1—1 Estrondo, E. Paula	54
2—2 Floreio, C. Silva	42
" Estilhaço, B. Santos	51
3—3 Zeimoni, R. Costa	56
4 Katia, A. Gomes	55
4—5 Acapulco, F. J. Filho	56
" Malandro, M. Niclevisk	54

2º Páreo — 1.300 metros — As 13,50 Cr$ 15.000,00

	Ks
1—1 High Society, G. Gomes	54
2—2 Jucéia, J. C. Silva	52
3—3 Guerrilheira, R. Costa	52
4 Cisne Azul, F. P. Filho	54
4—5 Estilete, E. Paula	53
" Clavel, A. Pinheiro	52

3º Páreo — 1.300 metros — As 14,30 Cr$ 12.000,00

	Ks
1—1 Kumacanã, E. Paula	52
2—2 Hurok, M. Silva	56
" Brother, B. Santos	52
3—3 Crédulo, A. Gomes	52
4 Lord Mabal, R. Costa	53
4—5 Alarido, J. C. Silva	54
6 Kesow, G. Gomes	56

4º Páreo — 1.200 metros — As 15,15 Cr$ 20.000,00

	Ks
1—1 Didier, E. Paula	52
2—2 Saint Emillion, G. Gomes	51
3—3 Ulano, J. Queiroz	56
4—4 Jangali, J. C. Silva	54

5º Páreo — 1.400 metros — As 16 horas Cr$ 16.000,00

	Ks
1—1 Ruston, J. C. Silva	53
2—2 Moderno, S. Guedes	54
3—3 Melusina, M. Silva	53
4 Ronia, B. Santos	51
4—5 Pernambuco, M. Niclevisk	52
5 Ultramar, E. Paula	51

6º Páreo — 1.000 metros — As 16,30 Cr$ 18.000,00

	Ks
1—1 Safari, J. C. Silva	58
2—2 Xexpiel, B. Santos	55
" Decurião, M. Silva	55
3—3 Orienne, G. Gomes	52
4 El Aladim, Não corre	52
4—5 Tower, E. Pinguim	56
6 Chimarrão, S. Guedes	50

7º Páreo — 1.000 metros — As 17,40 Cr$ 16.000,00

	Ks
1—1 Sapatilha, G. Gomes	51
2—2 Mia Carina, F. P. Filho	50
3—3 Mieloso, E. Paula	52
" Perlina, A. Pinheiro	52
4 Ukelele, A. Gomes	52
" Caçadora, O. M. Fernande	51
4—5 Cervical, S. Guedes	52
6 Mandriná, M. Niclevisk	53
7 Mama Mia, R. Costa	53

RIO —

1.º Páreo: QUOTIDIEN melhorou muito e agora é sério rival.

CLIREIRO volta "tinindo" e normalmente deve vencer.

2.º Páreo: ENJEITADO reaparece melhorado e é tido como "barbada".

BRONZEADO retorna em turma camarada e pode vencer.

3.º Páreo: BELLATRIX parece "barbada" nessa companhia. Não deve mesmo perder.

FAIRKITTEN pode formar a dupla com a pupila de Paulo Morgado.

4.º Páreo: PEREGRINA deve "enfiar" mais uma. Anda bem e a turma não a intimida.

MISS FORTUNA parece ser a maior adversária da filha de Enterprise.

5.º Páreo: ATRAMO volta em grande forma e sua chance é grande.

ALI-BABA é o maior adversário do filho de Swallow Tail.

6.º Páreo: MANO A MANO "rende" bastante no "tapete" e vai dar trabalho aos "papões".

NARCISSUS, mesmo com 61 quilos, parece ser a fôrça do páreo.

7.º Páreo: KALINGA ostenta espetacular forma e na grama corre muito mais. Tem chance.

FUSCA pode formar a dupla onze, cujo rateio deverá ser compensador.

8.º Páreo: ZUMZUM continua sendo a fôrça do páreo. Bom placê.

VIZIR vai dar trabalho. Volta bem movido e em turma "camarada".

Turfe no Sul

PÔRTO ALEGRE — Com a confirmação da presença de Major's Dilemna no Grande Prêmio Bento Gonçalves, a prova adquiriu contornos novos tudo indicando que será a maior prova já realizada em todos os tempos pelo J. C. do Rio Grande do Sul. Estão, também, com presença garantida os corredores Sisamo, Afortunado, Jocelyn, Ribol, Zangado, sendo possível ainda o comparecimento de Xaveco e Endimyon.

—•—

Já está alojado no Haras Cinamomo o reprodutor Estremadur, um filho de Djebel com Artonomie por Arlérus. O corredor gaulês, que se caracterizou nas pistas pela velocidade, servirá ventres que descendem igualmente de corredores velozes, presupondo-se que os produtos dos haras do sr. Chaves Barcelos farão grande sucesso como "flyers". (Sucursal).

O filho de Swallow Tail trabalhou bem

RIO —

— O potro Atramo vai reaparecer em grande forma e espero vencer mais êsse clássico com o filho de Swallow Tail, o qual reputo como um dos melhores da sua geração — disse à reportagem do DIARIO CARIOCA o jóquei Emílio Castillo.

Na verdade Atramo trabalhou menos de 134" para a distância de 2.040 metros, com 103"2/5 nos 200 finais, o que lhe credencia à vitória no Grande Prêmio "Lineo de Paula Machado".

SÉRIO RIVAL

— Qual é o principal adversário de Atramo?

— A meu ver a parelha Avalon-Ali Babá parece ganhar destaque sôbre os demais.

Há poucos dias Atramo teve que dar tudo para ganhar de Avalon e não convém esquecer que foi um triunfo "apertado". E o tordilho, que ainda se acha invicto, não pode deixar de ser encarado como rival temível.

— Conta, então, vencer?

— Vou correr com muita fé, embora respeitando os adversários. Inclusive me esquecendo de citar o Anil, que trabalhou muito bem e outro dia sofreu sérios prejuízos, razão pela qual deve ter fracassado. Mas, mesmo assim, espero ganhar com Atramo, o que para mim seria motivo de grande prazer, pois, além de ser fã do Stud Pedro Raggio, sou amigo do José Salustiano da Silva, êsse treinador de qualidade que todos vocês conhecem.

J.C.B. À IMPRENSA

RIO — Como sucede anualmente o Jockey Club Brasileiro aproveita o Grande Prêmio Imprensa, cuja realização se deu domingo último, para congregar, no Salão das Rosas do Hipódromo da Gávea, os jornalistas para um almôço. E' assim que em tôrno da diretoria da Sociedade se reuniram presidentes das Associações e Sindicatos de classe, diretores de jornais e revistas, além da crônica turfista. Em belos improvisos, saudaram a Imprensa os srs. Francisco Eduardo de Paula Machado (foto) e Tude Neiva de Lima Rocha, respectivamente, presidente e 1º vice-presidente do Jockey Club Brasileiro. Coube aos presidentes da Associação Brasileira de Imprensa, dr. Herbert Moses; da Associação dos Cronistas de Turfe do Rio de Janeiro, dr. Gérson Cordeiro, e do Sindicato dos Radialistas, sr. Helmicio Fróis, responderam, agradecendo e acentuando o clima de cordialidade em que mantêm suas relações o Jockey Club Brasileiro e a Imprensa.

Nossos informes para hoje

1.º Páreo — 1.500 metros — Cr$ 120.000,00 — Cr$ 36.000,00 e Cr$ 24.000,00 — Record: 89"3/5, Temível — às 13,40

Animais — Jóqueis — Pêso	Possibilidades	Treinadores	Performances	Tempo
1—1 Quotidien, A. Santos ... 55	Ficou na vez. Deve vencer agora.	J. Morgado	2º de Alway — G. Fellow	1.400 90"4/5 AP
2 Clarmete, C. Morgado ... 53	Ainda não pode ser competidor.	L. Tripodi	6º de Acará — Festivo	1.200 75"3/5 AP
2—3 Clireiro, W. Andrade ... 55	Muita chance. Irmão de Clareira.	W. Costa	2º de BungaloW — Abril	1.500 91"1/5 GL
4 Far West, D. Moreira ... 55	Dizem que vai correr regularmente.	C. Pereira	8º de Bungalow — Clireiro	1.500 91"1/5 GL
3—5 Shino, M. Silva ... 55	Muito veloz e tem alguma chance.	P. Morgado	6º de Bungalow — Clireiro	1.500 91"1/5 GL
6 Kilu, R. Penido ... 55	Não demonstrou correr muito.	A. Araújo	6º de Festivo — G. Fellow	1.200 74"2/5 AL
4—7 Abril, J. Ramos ... 55	Adversário categorizado. Cuidado.	C. Cabral	3º de Bungalow — Clireiro	1.500 91"1/5 GL
8 Dourado, J. Marchant ... 55	Dizem que estava esperando grama.	L. Lopes	4º de Always — Quotidien	1.400 90"3/5 AP

Nossa indicação — QUOTIDIEN   Adversário — CLIREIRO   Bom azar — SHINO

2.º Páreo — 1.600 metros — Cr$ 100.000,00 — Cr$ 30.000,00 e Cr$ 20.000,00 — Record: 94"3/5, Garça — às 14,10 hs.

Animais — Jóqueis — Pêso	Possibilidades	Treinadores	Performances	Tempo
1—1 Tarso, D. P. Silva ... 56	Mesmo agora ainda é o favorito.	A. P. Silva	1º de Dandim — N. Bien	1.600 104" AP
2 Dandim, M. Silva ... 52	Aqui vai respeitar muitos rivais.	F. Schneider	2º de Tarso — N. Bien	1.600 104" AP
2—3 Enjeitado, A. Ricardo ... 56	Gosta da pista e é forte rival.	M. Mendonça	11º de Proconsul — Lictor	1.600 98" GL
4 Niño Bien, J. Portilho ... 52	Não repetirá sua vitória de 5ª-feira.	R. Morgado	3º de Tarso — Dandim	1.600 104" AP
3—5 Zumbo, A. Barroso ... 56	Tem algumas possibilidades. Placê.	A. Wolff	11º de Kaju — Tarento	1.600 104"4/2 AE
" Don Alexandre, P. Lima ... 56	Não cremos que faça coisa alguma.	A. Wolff	5º de Xilon — Big Deal	1.200 76"3/5 AL
4—6 Inguá, P. Fontoura ... 52	Correu uma barbaridade. Cuidado.	F. Abreu	3º de Proconsul — Lictor	1.600 98" GL
7 Bronzeado, G. Almeida ... 56	Bom corredor na pista de grama.	A. Cardoso	8º de Foudre — Volpone	1.300 81"1/5 GM
8 Zêta, A. Santos ... 56	Outro bom corredor nesta pista.	C. Ribeiro	6º de Vagalume — Zé Pangaré	1.000 59"4/5 GM

Nossa indicação — TARSO   Adversário — ZUMBO   Bom azar — INGUA'

3.º Páreo — 1.600 metros — Cr$ 140.000,00 — Cr$ 42.000,00 e Cr$ 28.000,00 — Record: 94"3/5, Garça — às 14,40 hs.

Animais — Jóqueis — Pêso	Possibilidades	Treinadores	Performances	Tempo
1—1 Bellatrix, J. Portilho ... 51	Na grama leve é autêntica "barbada".	P. Morgado	2º de Quimbelle — Faustina	2.000 126"2/5 GP
2 Otijia, R. Penido ... 55	Preferindo mudança de pista. Logo...	A. Araújo	4º de Barbara — Alx	1.300 84"1/5 AP
2—3 Fateixa, Não correrá ... 55	Não correrá.	M. Mendonça	Não correrá.	— —
4 Fair Kitten, M. Silva ... 55	Das mais prováveis à dupla. Perigosa.	R. Morgado	8º de Fama — B. Moon	1.200 82" AL
3—5 Fair Kindness, J. G. Silva ... 55	Vem de vitória mas não repetirá.	A. P. Silva	1º de Fogosa — G. Girl	1.300 82" GM
6 Nagli, A. Barroso ... 55	Turma adversa. Vai apanhar boné.	G. Morgado	7º de Arleziana — Gentilesse	1.200 72" GL
4—7 Ellen Choice, A. Ricardo ... 55	Está mal situada nesta companhia.	F. Schneider	7º de Fama — B. Moon	1.200 82" AL
8 Lever, F. G. Silva ... 55	Gosta muito da pista. E candidata.	J. Lourenço Fº	10º de Fama — B. Moon	1.200 82" AL
9 Opolair, P. Fontoura ... 51	Seu páreo é outro. Nada vai fazer.	A. Corrêa	4º de G. Girl — Graciette	1.300 86"3/5 AP

Nossa indicação — BELATRIZ   Adversária — FAIR KINDNESS   Bom azar — FAIR KITEN

4.º Páreo — 1.400 metros — Cr$ 120.000,00 — Cr$ 36.000,00 e Cr$ 24.000,00 — Record: 82"2/5, Tzarina — às 15,10

Animais — Jóqueis — Pêso	Possibilidades	Treinadores	Performances	Tempo
1—1 Zariba, I. Sousa ... 58	Esta corre de verdade. Vai repetir.	W. Costa	1º de Zoada — C. Luna	2.000 121"3/5 GL
2 Drósera, P. Lima ... 57	Não deve vencer nesta oportunidade.	C. Pereira	4º de Vereda Tropical — Antígona	1.500 98"4/5 AP
2—3 Peregrina, A. Barroso ... 65	Sòmente perderá para Zariba.	P. Morgado	1º de Kanagava — Parla	1.400 96"3/5 AL
" Indian Flower, A. Barroso ... 53	Tem contra si a pista. Fôsse areia...	P. Morgado	2º de Vento — Tuyuty	1.200 75"2/5 AP
3—4 Zarmi, J. Silva ... 57	Já foi líder uma vez. Pode aparecer.	L. Ferreira	Uº de Zunga — Clematite	1.600 100"1/5 AP
5 Paddy, F. Maia ... 51	Boa gramática mas o páreo é brabo.	J. Perez	Uº de Heuresse — Vancouver	1.400 84"4/5 GL
4—6 Queguari, A. Ricardo ... 52	Vai correr muito. Bom placê.	F. Schneider	8º de C. Luna — Parla	1.400 90" AP
7 Miss Fortuna, J. G. Silva ... 51	Não tem classe para aparecer aqui.	G. L. Ferreira	2º de Ilustrada — Parla	1.400 90" AP
8 Kanagava, C. Dias ... 51	Não deverá correr. Só chovendo.	H. Cunha	4º de Ilustrada — M. Fortuna	1.400 90" AP

Nossa indicação — PEREGRINA   Adversária — ZARIBA   Bom azar — QUEGUARI

5.º Páreo — 2.000 metros — Cr$ 500.000,00 — Cr$ 15.000,00 e Cr$ 100.000,00 — Record: 120"4/5, Nando — às 15,40 (Grande Criterium — Taça Linneo de Paula Machado) — Clássico)

Animais — Jóqueis — Pêso	Possibilidades	Treinadores	Performances	Tempo
1—1 Atramo, E. Castillo ... 55	Pode perfeitamente continuar líder.	J. S. Silva	1º de Avalon — Baronet	1.600 96" GL
2 Baronet, I. Sousa ... 55	Vai enfrentar os "leões". Difícil pois.	P. Morgado	Uº de Fuji-wama — Acara	1.900 122" AP
2—3 Fuji-Yama, J. G. Silva ... 55	Êste também mete patas. Pule ótima	C. Pereira	1º de Acará — L. Vermouth	1.900 122" AP
" Faustina, A. Bolino ... 53	Contra os machos será dura labuta.	C. Pereira	3º de Quimbelle — Bellatrix	2.000 126"2/5 GP
3—4 Anil, J. Marchant ... 55	Trabalhou muito bem. Pode vencer.	M. Almeida	4º de Atramo — Avalon	1.600 98" GL
5 Lord Vermouth, D. Moreira ... 55	Gostaria mais de grama pesada.	W. Allano	3º de Fuji-Yama — Acará	1.900 122" AP
6 Araribóia, A. Ricardo ... 55	Eliminado por alguns competidores.	C. Gomez	6º de Atramo — Avalon	1.600 96" GL
4—7 Ali Babá, M. Silva ... 55	Vai à quarta vitória consecutiva.	E. Freitas	1º de L. Vermouth — Avalon	1.500 94"3/5 GP
" Avalon, A. Santos ... 55	Grande chance também. Pode vencer.	E. Freitas	2º de Atramo — Baronete	1.600 96" GL
" Acará, M. Silva ... 55	Tem melhores na competição. Difícil.	E. Freitas	2º de Fuji-Yama — L. Vermouth	1.900 122" AP

Nossa indicação — ATRAMO   Adversário — AVALON   Bom azar — ANIL

6.º Páreo — 1.500 metros — Cr$ 120.000,00 — Cr$ 36.000,00 e Cr$ 24.000,00 — Record: 89"3/5, Temível — às 16,10 (BETTING)

Animais — Jóqueis — Pêso	Possibilidades	Treinadores	Performances	Tempo
1—1 Mano a Mano, J. G. Silva ... 54	Sofre pequeno rebate na relva. Rival.	A. Morales	2º de Daman — Pernot	1.400 85"3/5 AL
" Jackmar, J. Tinoco ... 52	Este não aprecia a areia.	A. Morales	9º de Ferrabraz — Zarca	1.600 99"1/5 GL
2—2 Tender, A. Santos ... 54	Anda correndo uma enormidade.	P. Morgado	1º de Jocelyn — Pernot	1.900 124"4/5 AP
3 Zum Zum Zum, I. Sousa ... 60	Parece que decaiu um pouco.	A. Barbosa	10º de Daman — Mano a Mano	1.400 85"3/5 AL
4 Dengo, J. Silva ... 50	Vai respeitar muitos competidores.	W. Alves	4º de Vagabundo — Alight	1.400 84" GL
3—5 Narcissus, C. Dias ... 61	Outro que está voando. Adversário.	J. Lourenço Fº	1º de Martinic — Cabochon	2.000 121"4/5 GL
6 Vulgo, A. Hodecker ... 52	O páreo parece ser forte. Não cremos.	W. Costa	9º de Daman — Mano a Mano	1.400 85"3/5 AL
7 Namer, A. G. Silva ... 51	Vai vender caríssima a vitória.	S. d'Amore	2º de Vento — Verbete	1.000 59"2/5 GL
4—8 Swami, M. Silva ... 51	Está decaindo de estado. Não cremos	E. Freitas	5º de Daman — Mano a Mano	1.400 85"3/5 AL
9 Itabino, J. Portilho ... 52	Perigoso se conseguir bracear.	A. Corrêa	9º de Sisamo — Cairel	2.000 122"1/5 GL
10 Ranai, A. Barroso ... 50	Pode vir numa atropelada segura.	G. Feijó	5º de Tender — Jocelyn	1.900 124"4/5 AP

Nossa indicação — NARCISSUS   Adversário — MANO A MANO   Bom azar — ITABINO

7.º Páreo — 1.600 metros — Cr$ 100.000,00 — Cr$ 30.000,00 e Cr$ 20.000,00 — Record: 94"3/5, Garça — às 16,45 hs.

Animais — Jóqueis — Pêso	Possibilidades	Treinadores	Performances	Tempo
1—1 Kalinga, A. Ricardo ... 56	Como tôda corrida, ficou na vez.	D. Ferreira	3º de Harpe — M. Boneca	1.400 91"4/5 AP
2 Fusca, J. Negrelló ... 56	Gosta da pista, distância e turma.	Ed. Coutinho	Uº de C. Luna — Zafira	1.600 97"1/5 GL
3 Pamona, D. P. Silva ... 56	Tem melhores corredoras no páreo.	R. Carrapito	Uº de Zana — Colunata	1.300 83"1/5 AM
2—4 Brisamar, P. Lima ... 56	Vem de belíssima vitória.	A. Wolff	1º de La Niegra — Malta	1.800 112"4/5 GL
5 Inês, H. Rebelo ... 56	Na relva não fará nada.	J. Lourenço Fº	6º de Harpe — M. Boneca	1.400 91" AP
6 Zuca, J. G. Silva ... 56	Ligeira. Tem contra si a distância.	W. Allano	6º de Candoca — Kalinga	1.600 98"1/5 GL
3—7 Miss Boneca, A. Barroso ... 56	Não vai ter boa vida na vanguarda.	E. Feijó	2º de Harpe — Kalinga	1.400 91"4/5 AP
8 Zorra, J. Tinoco ... 56	Parece ter estranhado a companhia	W. Costa	Uº de Tarma — Zanga	1.600 105"3/5 AP
9 Kaleça, G. Queiroz ... 56	Esperou com paciência êste páreo.	R. Barbosa	9º de Harpe — M. Boneca	1.400 91"4/5 AP
4-10 Zumbaia, A. Santos ... 56	Forte adversária em qualquer pista.	L. Ferreira	1º de Vereda — Ibirapitanga	1.300 87"1/5 AP
11 Teimosa, A. Reis ... 56	Nada vai pretender de venturoso aqui.	S. d'Amore	12º de Vendange — Harpe	1.300 85"2/5 AL
12 Apollonia, J. Portilho ... 56	Eliminada por algumas competidoras.	P. Morgado	4º de Candoca — Kalinga	1.600 98"1/5 GL
" Fauvette, M. Silva ... 56	Melhor na areia. Risquem na relva.	P. Morgado	6º de Martinezia — Pretenciosa	1.300 84"3/5 AM

Nossa indicação — KALINGA   Adversária — ZUMBAIA   Bom azar — MISS BONECA

8.º Páreo — 1.400 metros — Cr$ 100.000,00 — Cr$ 30.000,00 e Cr$ 20.000,00 — Record: 82"2/5, Tzarina — às 17,20

Animais — Jóqueis — Pêso	Possibilidades	Treinadores	Performances	Tempo
1—1 Zumzum, J. Marchant ... 56	Corre muito êste. Fôrça destacada.	M. Almeida	2º de Revolto — Expert	1.300 78" GL
" Zazu, G. Queiroz ... 56	O outro é muito melhor. Ajuda.	C. Cabral	6º de Revolto — Zunzum	1.300 78" GL
2 Pic-Nic, A. Santos ... 56	Anda em forma e pode vir.	J. Morgado	1º de Goyanito — Bedlar	1.300 81"3/5 AL
2—3 Epson, P. Lima ... 56	Volta em companhia camarada.	C. Pereira	5º de Zastre — Épico	1.200 74"1/5 AL
4 Mondo, Não correrá ... 56	Não correrá.	M. Canejo	Não correrá.	— —
5 Muscari, A. Barroso ... 56	Mal na grama. Preferindo areia.	C. Gomez	6º de Francolim — Zunzum	1.300 78"4/5 GL
3—6 Vizir, M. Silva ... 56	Fortíssimo competidor. Pode fuzilar	E. Freitas	5º de Filco — Alight	1.600 97"3/5 GL
7 Tio Godoy, J. Tinoco ... 56	Se deixarem-no bracear é concorrente	G. Feijó	13º de Francolim — Zunzum	1.300 78"3/5 GL
8 Moonseed, D. Moreira ... 56	Vai levar anos para ganhar outra vez	R. Freitas Fº	9º de Expresso — Zunzum	1.200 77"3/5 AU
4—9 Expert, J. Silva ... 56	Perdeu um páreo incrível. Chance	D. Ferreira	2º de Zéo — Mercúrio	1.600 103" GL
10 Zil, M. Henrique ... 56	Melhora se chover. Na leve é duro.	B. Ribeiro	10º de Revolto — Zunzum	1.300 78" GL
11 Foudre, J. G. Silva ... 56	Páreo indigesto. Não cremos.	G. L. Ferreira	9º de Francolim — Zunzum	1.300 78"4/5 GL
12 Monje Branco, A. G. Silva ... 56	Falam maravilhas. E competidor.	O. Pinto	Uº de Bom de Bico — Zepelin	1.200 72" GL

Nossa indicação — EXPERT   Adversário — ZUNZUM   Bom azar — EPSON

Corrida de 5a. feira: hipódromo da Gávea

RIO —

1º Páreo — As 13,40 — 1.200 metros Cr$ 100.000,00

	Ks
1—1 Tokio	56
2 Vila Real	56
2—3 Escravo	50
4 Mogno	50
5 Vovó Américo	50
3—6 Ivanil	50
7 Big Fool	50
4—8 Jonformal	50
9 Inato	48

2º Páreo — As 14,10 — 1.500 metros Cr$ 60.000,00

	Ks
1—1 Kaichek	60
2 Boomerang	58
2—3 British Flier	60
4 Arrebitado	54
5 Trompete	58
3—6 Fan	60
7 Superiori	58
" Baracchine	56
4—8 Don Ramirez	56
9 Titânico	60
10 Jabok	54

3º Páreo — As 14,40 — 1.300 metros (Destinado Exclusivamente a Aprendizes de 3ª e 2ª categorias) Cr$ 60.000,00

	Ks
1—1 Fiametta	60
2 Atalia	52
3 Betty	54
2—4 Vac	60
5 Dinarzade	50
6 Virago	50
3—7 Valentia	52
8 British Fury	56
" Fervena	50
9 Vovó Thereza	60
4-10 Veneta	54
11 Abatiz	52
12 Sea Venom	58
13 Kovidara	52

4º Páreo — As 15,10 — 1.400 metros Cr$ 60.000,00

	Ks
1—1 Gata	60
2 Keliana	54
2—3 Niotsy	58
4 Julinha	54
5 Bailarina	56
3—6 Rose Reine	60
7 Jabonina	52
8 Minha Negrinha	54
4—9 Kair	52
10 Greiúna	56
11 Sestrosa	54

5º Páreo — As 15,40 — 2.200 metros Cr$ 72.000,00

	Ks
1—1 Cabochon	56
2 Bon Soir	56
2—3 Portaló	56
4 Vovó Cariri	56
3—5 Hunding	56
6 Hunding	56
4—7 Eole	56
8 Marcador	56
9 Beiquidinha	56

6º Páreo — As 16,10 — 1.300 metros Cr$ 100.000,00 (Betting)

	Ks
1—1 Veleta	56
" Bonesse	56
2 Mi Noche	56
2—3 Ibirapitanga	56
4 Be Gay	56
5 Pena Branca	56
3—6 Place Vendome	56
7 Xalera	56
8 Icangá	56
4—9 Michelia	56
" Mansão	56
11 Mirandolina	56
11 Begone	56

7º Páreo — As 16,45 — 1.300 metros Cr$ 60.000,00 (Betting)

	Ks
1—1 Gurubu	52
2 Ted	56
3 Snob	58
4 Isleros	52
2—5 Vício	54
6 Saravando	52
7 Jambagê	60
8 Autêntico	58
3—9 Tâmpico	60
" Mister Joe	52
10 Continental	58
11 Tiger	50
4-12 Vingo	52
13 Piano	58
14 Avilar	56
15 Imperato	50

8º Páreo — As 17,20 — 1.400 metros Cr$ 60.000,00 (Betting)

	Ks
1—1 Kartum	56
2 Quarral	50
2—3 Intrometido	58
4 Macon	56
5 Ibirapuitan	50
3—6 Cocal	52
7 Troxeba	52
8 Zé	54
4—9 Parnahyba	56
10 Verbete	54
11 Jambagê	50

O Diário Carioca APONTA

RIO —

Páreos		Duplas
1.º	Quotidien — Clireiro — Shino	12
2.º	Tarso — Zumbo — Inguá	13
3.º	Belatriz — Fair Kindness — Fair Kiten	13
4.º	Peregrina — Zariba — Queguari	12
5.º	Atramo — Avalon — Anil	14
6.º	Narcissus — Mano a Mano — Itabino	13
7.º	Kalinga — Zumbaia — Miss Boneca	14
8.º	Expert — Zunzum — Epson	14

Vitória de Always na melhor carreira

RIO —

Dando prosseguimento à temporada oficial, realizou o Jockey Club Brasileiro, ontem à tarde, mais uma reunião. Venceu a prova mais interessante o potro Always, que mostrou melhor desenvoltura nessa exibição, escorando com firmeza o crush teimoso de Tuchaua.

A baixo os resultados gerais da reunião de ontem:

1º Páreo — 1.200 metros — Pista: A.L. Prêmios: C$ 120.000,00, Cr$ 36.000,00, Cr$ 24.000,00, Cr$ 12.000,00

1º Juaba, A. Reis 55
2º Kochana, M. Silva 56
3º Graciette, A. Barroso (ap.) 53
4º Euclídia, J. Silva 55
5º Fagulha, A. Santos 55
6º Gravure, M. Henrique 55
7º Eva, Choice, A. Ricardo 55

Não correram: Tika, Espanhola e Montei.

Diferenças: 2 corpos e 1½ corpo — Tempo: 76"2/5 — Vencedor: (5) 111,00, — Dupla: (34) 21,00 — Placês: (5) 36,00 e (7. 14,00. — Movimento do páreo: Cr$ 5.224.390,00.

•

2º Páreo — 1.200 metros — Pista: A.L. Prêmios: C$ 120.000,00, Cr$ 36.000,00, Cr$ 24.000,00, Cr$ 12.000,00

1º Quickmore, W. Andrade 55
2º Fascal, D. P. Silva (*) 55
4º Natal Grass, J. Negrelló 55
5º Capitão Mor, L. Santos (ap.) .. 54
(*) Desclassificado do 1º lugar.

Diferenças: Pescoço e vários corpos

Não correram: Bongô, Queenstown, Caminito e Gordini.

— Tempo: 75"2/5 — Vencedor: (3) 25,00 — Dupla: (24) 26,00 — Placês: (3) 15,00 e (7) 15,00. — Movimento do páreo: Cr$ 4.347.740,00.

•

3º Páreo — 1.400 metros — Pista: A.L. Prêmios: Cr$ 100.00,00, Cr$ 30.000,00, Cr$ 20.000,00 e Cr$ 10.000,00

1º My Doll, J. Baffica 56
3º Ponta Negra, D. P. Silva 56
2º Canoa, M. Silva 56
4º Harpe, A. Barroso (ap.) 54
5º Fugitive, A. Bolino 58

Não correram: Esperteza, Pierrette e Zinga.

Diferenças: Focinho e vários corpos — Tempo: 87"3/5 — Vencedor: (3) 21,00 — Dupla: (13) 18,00 — Placês: (1) 12,00 e (6) 12,00. — Movimento do páreo: Cr$ 5.223.440,00.

•

4º Páreo — 1.400 metros — Pista: A.L. Prêmios: Cr$ 120.000,00, Cr$ 36.000,00, Cr$ 24.000,00, Cr$ 12.000,00

1º Always, M. Silva 55
2º Tuchaua, J. G. Silva 55
3º Nectar Dourado, J. Carlindo 55
4º Golden Toy, F. Irigoyen 55
5º Gororó, A. Ricardo 55
6º Festivo, A. Barroso (ap.) 55
7º Figaro, J. Tinoco 55

Não correram: Apito e Cullen.

Diferenças: 1 corpo e 1 corpo — Tempo: 87"2/5 — Vencedor: (3) 15,00 — Dupla: (23) 36,00 — Placês: (3) 11,00 e (5) 17,00. — Movimento do páreo: Cr$ 7.015.420,00.

•

5º Páreo — 1.400 metros — Pista: A.L. Prêmios: Cr$ 80.000,00, Cr$ 24.000,00, Cr$ 16.000,00, Cr$ 8.000,00 e Cr$ 4.000,00

1º Melânia, A. Bolino 56
2º Urara, M. Silva 56
3º Chiarina, M. Henrique 56
4º Domani, F. Maia (ap.) 47
5º Montegê, I. Sousa 60
6º Katushka, A. Barroso (ap.) 56
7º Vespertina, A. Nabid 54
8º Udine, A. Santos 60
9º Samoa, L. Santos (ap.) 53
10º Lasiandra, J. Negrelló 56
11º Miralua, A. Olivares (ap.) 51
12º Magda, A. M. Caminha (ap.) .. 51

Não correram: Betty, Lizmba, Bonguatira e Jerubaca.

Diferenças: 2½ corpos e 1½ corpo — Tempo: 82" — Vencedor: (7) 35,80 — Dupla: (23) 27,00 — Placês: (7) 16,00, (9) 15,00 e (1) — 20,00. — Movimento do páreo: Cr$ 6.940.490,00.

•

6º Páreo — 1.400 metros — Pista: A.L. Prêmios: C$ 180.000,00, Cr$ 36.000,00, Cr$ 24.000,00, Cr$ 12.000,00 e Cr$ 6.000,00

1º Fascinante, A. Bolino 55
2º Aura, A. Santos 55
3º Astória, J. Silva 56
4º Anfora, L. Santos (ap.) 54
5º Fateixa, M. Henrique 55
6º Negramina, M. Henrique 55
7º Quelúcia, J. G. Silva 56
8º Jane Eyre, J. Tinoco 51
9º Fair Kisser, A. Barroso (ap.) 53
10º Quiçaba, J. Ramos 55

Não correram: Argo, Nagli e Ellen Choice.

Diferenças: 1 corpo e 3/4 de corpo — Tempo: 87"3/5 — Vencedor: (3) 23,00 — Dupla: (12) 32,00 — Placês: (2) 12,00, (1) 13,00 e (8) 17,00. — Movimento do páreo: Cr$ 7.292.500,00.

•

7º Páreo — 1.300 metros — Pista: A.L. Prêmios: Cr$ 80.000,00, Cr$ 24.000,00, Cr$ 16.000,00, Cr$ 8.000,00 e Cr$ 4.000,00

1º Xênio, J. Ramos 58
2º Xilo, G. Queiroz (ap.) 57
3º Deboche, A. Bolino 60
4º Leloir, D. P. Silva (*) 58
4º Gorgorano, M. Silva (*) 54
6º Mar Cáspio, A. Ricardo 56
7º Hervão, J. Santos (ap.) 58
8º Leafless, I. Sousa 58
9º Montegral, P. Fotnoura (ap.) 59
10º Outlaw, J. G. Silva 54
11º Xeiro, A. Barroso (ap.) 55
12º Edil, M. Henrique 55
13º Don Maurício, A. Portilho 55
14º De Drio, R. Penido 55
15º Dardowell, M. Silva 55
16º Camelô, A. G. Silva 55
17º Lucky Prince, F. Conceição 47
18º Horário, L. Lins 55
(*) empate.

Não correram: Tabac Blond, Oversay, Belini e Kamias.

Diferenças: 3/4 de corpo e 1½ corpo — Tempo: 81" — Vencedor: (9) 93,00 — Dupla: (13) 26,00 — Placês: (9) 20,00 (1) 59,00 e (1) 17,00. — Movimento do páreo: Cr$ 7.285.760,00.

•

8º Páreo — 1.400 metros — Pista: A.L. Prêmios: Cr$ 80.000,00, Cr$ 24.000,00, Cr$ 16.000,00, Cr$ 8.000,00 e Cr$ 4.000,00

1º Xiu, J. Silva 52
2º Pelisco, A. Hodecker 52
4º Xerém, J. Ramos 52
3º Fitmeco, J. Tinoco 52
6º Airways, M. Henrique 52
7º Anfora, L. Santos (ap.) 52
8º Dardowell, J. Silva 52
9º Lajão, G. Almeida 55
10º Bandello, A. Barroso (ap.) 52

Não correram: Cibi e Tabac Blond.

Diferenças: 1½ corpo e 3/4 de corpo — Tempo: 87"2/5 — Vencedor: (10) 61,00 — Dupla: (14) 63,00 — Placês: (10) 20,00, (1) 19,00 e (9) 17,00. — Movimento do páreo: Cr$ 7.238.130,00.

Movimento de Apostas ..	50.517.840,00
Concursos	1.306.525,00
Total	51.824.365,00

CONCURSOS E BETTING

RIO —

Eis os resultados dos Concursos e Betting da tarde de ontem no Hipódromo da Gávea:

CONCURSO DE SEIS PONTOS:

103 vencedores com .... Cr$ 960,00

CONCURSO DE SETE PONTOS:

5 vencedores .... Cr$ 39.761,00

BETTING ITAMARATI DUPLO:

21 vencedores com .... Cr$ 20.416,00

CUPIM

Baratas, Ratos, Pulgas etc. — Orçamento grátis — Garantia de 6 a 12 meses. Cupim 8 anos — RUGANI & CIA. LTDA. — Rua São José n.º 90, sala 1.205 — Rio — Telefones: 22-0873 22-3289 e — Niterói: Tel 2-7834.

CONCENTRADOS DE PROTEINAS

Para aves, porcos e vacas
- FARINHA DE CARNE
- FARINHA DE OSSOS
- OSTRA FINA E MÉDIA

Farinha de soja - alfafa - amendoim - Fubá integral - milho e milho-picado - Farelo de algodão, leite em pó, alfafa. Farinha de peixe

SCAL - RIO S. A.

Andradas, 96-A - 1.º and. esq. Marechal Floriano Tel.: 43-4984

NA AV. BRASIL

Av. Guilherme Maxwell, 182 - Tel.: 30-7536

Emprêsa Viação Automobilista S/A. (E.V.A.)

(EM LIQUIDAÇAO)

ASSEMBLÉIA FINAL PARA PRESTAÇAO DE CONTAS E EXTINÇÃO DA SOCIEDADE

Ficam os Srs. Acionistas da Emprêsa Viação Automobilista S. A., convocados para a assembléia geral extraordinária a se realizar no próximo dia 26 do corrente mês de outubro de 1960 às 10,00 horas, na sede social à Rua do Carmo, 27 — 6.º and. gr. 608, a fim de aprovar as contas do liquidante, com a consequente extinção da sociedade.

Rio de Janeiro, 7 de outubro de 1960.

Emprêsa Viação Automobilista S. A. "Eva".

Armando Monteiro de Oliveira — Liquidante.

TERESÓPOLIS

Vendem-se, no mais fino local de Teresópolis, «Cascata dos Amôres», terrenos magnificamente urbanizados, com calçamento, meios-fios, água encanada, luz e telefone, prontos para construção. Financiados em 60 meses, sem juros. Plantas e outros detalhes na Avenida Presidente Vargas, 534 - 2.º andar - Telefones: 23-8976, 43-3328 ou no local aos sábados e domingos.

GRANDE HOTEL ESTORIL

LIDERANDO OS HOTEIS DO E E SANTO

VITÓRIA — E E. SANTO

O maior, o mais luxuoso e o mais moderno Hotel do Estado

End. tel.: — ESTORIL — Tel.: 2-217

O técnico Zizinho

RIO —

Vociferava eu, ontem, contra a demissão de Tim, vítima de uma grossa molecagem, ainda na ignorância de que Zizinho fôra contratado para substituí-lo. Não tenho nada a alterar no que disse, mas acrescento que a escolha do substituto deve ser grata a todos os esportistas.

Zizinho foi, no futebol brasileiro, um craque definitivo. De seus pés nasceram, nos muitos anos em que exaltou as torcidas do Flamengo, do Bangu, do São Paulo e de tôdas as seleções, algumas das mais lindas jogadas que jamais se produziram neste esporte. Gênio, Deus lhe deu o dom da pré-ciência e êle já começou sabendo tudo da arte que viria a engrandecer. A tanto poder somou, ao longo de vinte e poucos anos de prática, uma extraordinária experiência, que lhe permitiu atingir, entre seus companheiros, uma posição de liderança natural. Tal liderança, aliás, custou-lhe a maior injustiça que sofreu na vida: a sua expulsão da seleção brasileira, em 1953, por decisão covarde dos cartolas de então, que segredavam ser Zizinho um "comunista", um agente de Moscou dedicado a colocar nosso futebol a serviço do credo ateu, ou da ideologia exótica, como é mesmo que se diz? Diziam na moita, que coragem lhes faltava para fazer alarde de tão imbecil acusação. Mas a verdade é que Zizinho não mais voltou à seleção.

O que interessa, porém, é destacar que a entrada de Zizinho no Bangu, clube que o abrigou durante o seu proclamado declínio, dá nova graça à presença do time neste campeonato. Hoje, mesmo, êle estará estreando e justamente contra o próximo campeão da cidade, o imbatível Fluminense. Claro que não se pode esperar do trabalho de Zizinho um milagre; primeiro, porque ainda não teve tempo para fazê-lo; segundo, porque não era de técnico o problema que levava o Bangu a acumular derrotas. Mas o seu ingresso na profissão poderá comunicar entusiasmo e boa-vontade aos seus rapazes, alguns dos quais levam sua admiração por êle aos exageros da idolatria.

Eis, portanto, que o Fluminense, logo mais, poderá ter um pouco mais de trabalho para derrotar o Bangu — o que certamente fará. Já é bom, mas acrescente-se que, contratando Zizinho, o Bangu contratou dois profissionais: o técnico e o jogador. Pois vai ser muito difícil, ao técnico Zizinho, resistir à tentação de escalar no seu time o jogador Zizinho, o velho craque ainda capaz, segundo consta, de ditar no gramado tôda a enciclopédia de futebol que tem de-cor.

EVANDRO

O goleiro Wagner, uma das grandes figuras do gramado, é visto praticando bela intervenção

América venceu por 2x0 e o Madureira empatou

RIO —

Ao vencer com dificuldade a Portuguêsa por 2x0, no jôgo que disputaram ontem, à tarde, em São Januário, o América conservou a vice-liderança do campeonato carioca, mas demonstrou que continua com um ataque incapaz de aproveitar pelo menos 20% das oportunidades de gol que tem durante uma partida.

Em Conselheiro Galvão o Madureira empatou com o Canto do Rio por 0x0 num jôgo monótono, que não chegou a agradar à pequena assistência. A renda foi de Cr$ 13.950,00 e o juiz José Gomes Sobrinho teve uma atuação regular.

AMÉRICA

O time do América continua jogando certo, com sua defesa rebatendo sempre para o centro, Amaro e João Carlos controlando as jogadas do meio de campo, bem apoiados por Calazans e Nilo, e Quarentinha e Antoninho penetrando regularmente através de escapadas isoladas. No entanto, continua com o mesmo defeito evidenciado no encontro com o Madureira, ou seja: seus atacantes evitam chutar a gol de longe, e quando o tentam, o fazem mal.

Além dêste defeito, os atacantes do América têm um outro, que é o de nenhum dêles procurar dificultar a defesa do goleiro adversário. Ontem, contra a Portuguêsa, o América poderia ter marcado mais dois ou três gols se Antoninho e Quarentinha procurassem, pricipalmente na primeira fase, estar sempre na pequena área do oponente, a fim de aproveitar qualquer falha do adversário. E' verdade que do início do segundo tempo até o fim o América procurou mais os lances de área e o último gol, o de Antoninho, foi marcado graças a um descuido da defesa da Portuguêsa.

CUIDADOSA

A equipe da Portuguêsa iniciou o jôgo concentrando-se na defesa para evitar uma goleada e conseguiu, com esta tática antiquada, atrair o time do América para seu meio campo. Com o avanço dos americanos, principalmente os laterais Ivan e Jor-

(Conclui na 7.ª pág.)

Botafogo goleou Olaria

RIO —

Por 6 a 0, o Botafogo venceu ao Olaria, ontem, à noite, em seu estadinho, pela primeira rodada do returno do campeonato carioca de futebol de 1960. 3 a 0 foi o escore do primeiro tempo, com gols de Didi, aos 7 minutos; e Quarentinha, aos 13 e 40 minutos, respectivamente. Na preliminar, Botafogo e Olaria (aspirantes) empataram de 1 a 1. A renda somou Cr$ 259.680,00.

Na segunda fase do jôgo, o Botafogo voltou a marcar mais 3 gols, por intermédio de Didi aos 10 minutos e Quarentinha aos 29 e 32 minutos respectivamente, sendo que o último foi de penalti, sofrido por Garrincha.

George acha que o time vai melhorar

George: continuo tendo apoio geral

RIO —

O presidente George Fernandes, do Flamengo, declarou à reportagem que não existe nenhum movimento dos conselheiros contra sua administração e que continua a merecer o mesmo apoio que o levou a ser eleito por unanimidade presidente do clube.

A notícia de que há conselheiros insatisfeitos com a atual administração tem sido divulgada amplamente por elementos contrários ao clube que desejam criar um clima de agitação capaz de impedir os atuais diretores de prosseguirem com a obra de soerguimento do Flamengo.

FUTEBOL

A campanha do time de futebol no turno do campeonato carioca não agradou de nenhum modo ao sr. George Fernandes que, inclusive, já teve várias reuniões com o técnico e o diretor de futebol, sr. Alvaro Sá, para conseguir determinar o motivo da fraca produção.

Tanto o diretor quanto o treinador do Flamengo, Fleitas Solich, não encontraram uma explicação lógica para a campanha deficiente, preferindo atribuí-la mais à falta de sorte que teve o time durante todo o turno a qualquer outro motivo. No entanto, o sr. George Fernandes está certo de que todos envidarão os maiores esforços para que o quadro se recupere e consiga terminar o campeonato bem colocado.

APARTAMENTOS E DIDA

Quanto à venda dos apartamentos da sede nova o plano continua, apenas não foi concretizado ainda porque o sr. George Fernandes está esperando o resultado de vários estudos que estão sendo feitos para saber se é imprescindível a venda ou se o Flamengo pode sair de sua atual crise financeira de outro meio.

O incidente entre Dida e certo conselheiro do Flamengo já está esquecido e o próprio associado não deu maior importância à ele. No entanto, associados desejosos de perturbar o ambiente de tranquilidade estão procurando reavivá-lo para lançar os jogadores contra os dirigentes.

TI de tênis começará hoje com Maria Ester

SÃO PAULO —

Com as maiores atrações do tênis mundial, será iniciado hoje, à noite, nesta capital, na quadra do Pacaembu, o grande torneio internacional, da qual participarão, além da brasileira Maria Ester Bueno, campeã do mundo, as norte-americanas Darlene Hard, Ann Haydon, Cristine Truman, a britânica Angela Mortimer e a campeã brasileira, Lucy Maia.

Duas partidas de simples serão realizadas hoje, inicialmente, com jôgo previsto para as 20 horas, Ann Haydon x Lucy Maia e no principal choque Maria Ester Bueno x Angela Mortimer.

O RESTANTE

Teremos, ainda, na continuação do Torneio os seguintes encontros:

Segunda-feira — As 20,30 hs. — Christine Truman x Angela Mortimer, Darlene Hard x Lucy Maia.

Duplas — Maria Ester-Darlene Hard x Luci Maia - Angela Mortimer.

Têrça-feira — As 20,30 hs. — Ann Haydon x Darlene Hard, Maria Ester x Christine Truman.

Quarta-feira — As 20,30 hs. — Decisão de duplas e simples e definição do terceiro lugar. (SP-DC).

LUTA-LIVRE MAIS HUMANA

RIO — Acatando as críticas feitas à brutalidade, à condição de massacre impregnadas ao antigo vale-tudo, a Organização Carioca dos Lutadores Unidos está promovendo, a algumas semanas, reuniões de uma nova modalidade daquêle esporte, chamada "luta-livre americana", que é regida por nova regulamentação, tendo como principal novidade a proibição de socos em quaisquer condições e de ponta-pé, quando o adversário estiver caído ao solo. A foto nos mostra o diretor da Organização Carioca dos Lutadores Unidos, sr. Domingos Carrazzini, acompanhado do professor de luta-livre Almir Ribeiro com alguns de seus alunos, que vieram à redação do DIÁRIO CARIOCA, comunicar a inovação no popular esporte. As reuniões são realizadas tôdas às segundas-feiras, no Ginásio do Carioca Esporte Clube, na Rua Jardim Botânico, 650. Eis o programa: 1ª luta — Odir de Oliveira (Academia Guanabara e João Luís (Academia Nipo-Brasileira); 2ª luta — Valdeli Ferreira (Academia Nipo-Brasileira) e Valdir do Espírito Santo (Academia Milton Pereira); 3ª luta — José Barbosa da Silva (Academia Nipo-Brasileira) e Luís Demenar (Academia Osmar Marcelos); 4ª luta — Hélio de Lucas (Academia Brasil) e Luís Elias Mussauer (Academia Milton Pereira)

Disputa da mais longa prova do remo é hoje

RIO —

A prova mais longa do remo brasileiro, "Escola Naval", que é de cinco mil metros, será disputada hoje, pela manhã, em ioles a oito da classe de principiantes entre a Praia de Icaraí e a Escola Naval.

O árbitro da prova será o sr. João Havelange, presidente da Confederação Brasileira de Desportos, e as autoridades da Escola Naval colocarão barcos à disposição dos que desejem acompanhar de perto a competição.

PROMOTOR

A Escola Naval é a promotora da prova, que será fiscalizada pela Federação Metropolitana de Remo e disputada por 11 embarcações. Não há um favorito absoluto da prova, sendo os mais credenciados para a vitória o Botafogo e o Vasco. Todavia, o São Cristóvão e o Icaraí também têm possibilidades.

Os outros três concorrentes, Escola Naval, Boqueirão e Natação, preparam-se com bastante afinco, mas suas possibilidades são diminutas.

Todos os lances de

Fluminense x Bangu

serão contados a você, hoje, pela

grande equipe esportiva da

RÁDIO MAYRINK VEIGA

(comandada por Rui Pôrto e

supervisionada por Lúcio

Guimarães), — numa ampla

reportagem de

"Brahma Chopp"

Fluminense reinicia a marcha pelo título

RIO —

O Fluminense, líder invicto do campeonato carioca, estreará hoje no returno enfrentando, à tarde, em S. Januário, o quadro do Bangu, que estêve muito aquém de suas possibilidades no turno.

Completando a rodada, em Figueira de Melo, o São Cristóvão jogará contra o Flamengo e, em General Severiano, o Vasco terá como adversário o Bonsucesso. Os jogos principais começarão às 15,30 horas e os dos aspirantes às 13,30 horas.

FAVORITO

Atravessando uma ótima fase e jogando com todos os titulares o quadro do Fluminense é, indiscutivelmente, o favorito do jôgo contra o Bangu. Enquanto Zezé Moreira não tem nenhum problema, o novo técnico banguense, Zizinho, ainda não sabe com quais os jogadores que poderá contar e possivelmente se verá obrigado a lançar uma linha formada por três jogadores que eram juvenis o ano passado, completada por Valter e Décio.

No turno o Bangu não chegou a fazer nenhuma grande exibição e sua maior vitória, a conseguida sôbre o América por 1 x 0, foi mais fruto das sensacionais defesas de Ubirajara do que mesmo por sua atuação. O Fluminense, ao contrário, foi sempre um time regular, embora em alguns jogos tenha caído um pouco devido ao esgotamento de Edmilson, Telê e Paulinho.

Neste campeonato o Bangu nada mais tem a aspirar, a não ser uma vitória capaz de marcar sua passagem por êle, o que a quebra da invencibilidade do Fluminense poderia dar.

"ENVERGONHADOS"

A grande oportunidade para os jogadores do Flamengo conseguirem a "sensacional vitória" prometida ao presidente George Fernandes e ao técnico Fleitas Solich é o jôgo de hoje, à tarde, contra o São Cristóvão, lanterna do certame. Aliás, foi exatamente contra êste adversário que a linha do Flamengo conseguiu marcar pela única vez no turno mais de dois (três) gols.

O treinador Fleitas Solich desde que voltou à Gávea continua com sérios problemas para armar um ataque pelo menos regular. Com Henrique, Moacir, Luís Carlos e Babá fora de forma e Gérson, Oton e Germano ainda "verdes", tem procurado uma solução no meio têrmo. Até agora não a encontrou. Hoje testará o ataque formado por Luís Carlos, Gérson, Henrique, Dida e Babá.

O São Cristóvão nada fêz no turno. Em apenas um jôgo — contra o Vasco — chegou a dar o ar de sua graça. Para se ter uma idéia do que foi o time do São Cristóvão no turno basta se dizer que seu melhor resultado foi o empate com o Olaria. Contudo, como Palecrini é o novo técnico da equipe pode ser que ela tenha melhorado.

VASCO

Em General Severiano o Vasco enfrenta o Bonsucesso, num jôgo que serve para marcar a passagem da direção técnica de Eli do Amparo para Picabéia. Mesmo sem contar com vários dos titulares em alguns jogos o ex-jogador Eli do Amparo conseguiu armar um time regular e dar um padrão de jôgo — defensivo — ao Vasco.

Apesar de ter empatado com o Flamengo por 2x2 em seu último compromisso no turno o Bonsucesso não deverá ser um obstáculo muito difícil ao Vasco, que continuará sem Belini e Ita, mas terá novamente Sabará e Wilson Moreira.

VASCO — Miguel; Paulinho, Dario, Orlando e Coronel; Écio e Valdemar; Vanderlei, Sabará, Wilson e Pinga.

BONSUCESSO — Bruno; Barizon, Severino, Mirinho e Adelino, Beto e Manoel; Augusto, Artoff, Cassiano e Quincas.

FLAMENGO — Mauro (Ari);

(Conclui na 7.ª pág.)

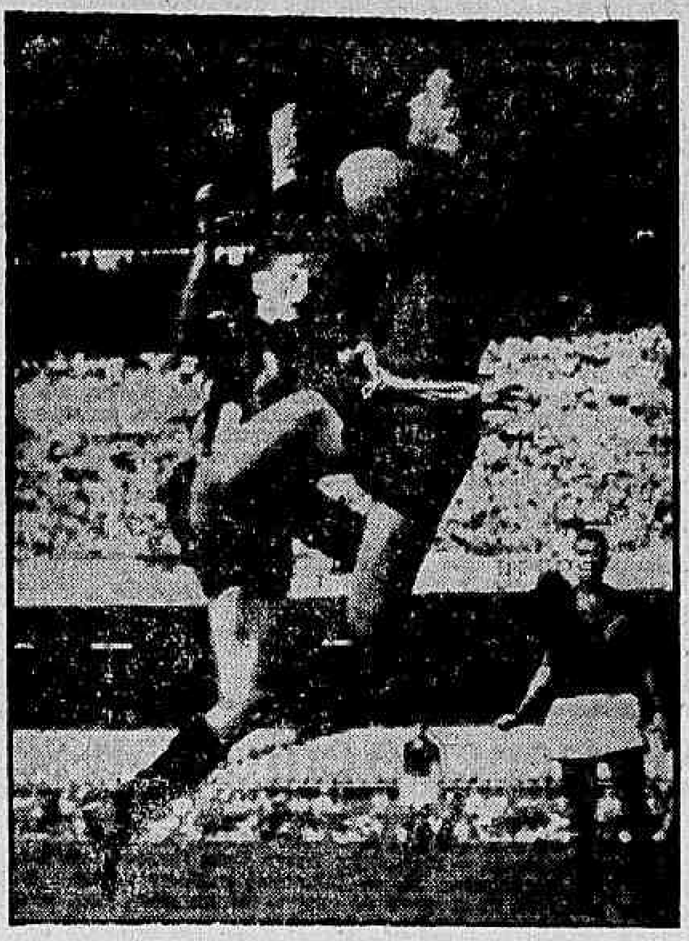

Solich está indeciso entre colocar Mauro (foto) ou Ari

Reforçado São Paulo enfrenta o Nacional

S. PAULO —

O novo estádio sampaulino "Cícero Pompeu de Toledo" **estará novamente em festas, amanhã, com a contenda internacional que ali será realizada, entre as equipes do São Paulo e do Nacional, do Uruguai, em outra tarde de gala, como a que foi vivida em sua inauguração, quando jogaram os sampaulinos e os portuguêses do Sporting.**

Pode-se dizer mesmo que outra grande arrecadação deverá ser atingida, pois o prélio de amanhã, está muito mais credenciado.

CLÁSSICO

A rivalidade tradicional entre brasileiros e uruguaios, é das mais acentuadas no terreno esportivo, apesar do caráter de amizade da peleja. Mas ainda que assim não acontecesse, trata-se da apresentação de astros do futebol, num autêntico "Clássico do Continente". De um lado os tricolores, com refôrço de Pelé, Julinho, Djalma Santos e Almir e do outro, craques uruguaios da estirpe de Gonzalez, Nuñes, Martinez, o brasileiro Rodrigo e o extrema da seleção oriental, Escalada.

Outra grande atração será a preliminar, reunindo os veteranos do São Paulo e os de São Paulo. A torcida evocará seus antigos astros, como Remo, Teixeirinha, Sastre, Luizinho, Rui, Noronha, pelos sampaulinos e Ministrinho, Fried (El Tigre), Paulo, Pinga e outros.

Flávio Costa e Ondino Vieira já têm seus quadros escalados. Eis como formarão:

S. PAULO — Poy; Djalma Santos, Gildésio e Riberto; Fernando Sátiro e Vitor; Julinho, Almir, Pelé, Gonçalo e Canhoteiro.

NACIONAL — Sosa; Troche, Colasso e Messias; Rubens Gonzalez e Leopardi; Nuñes, Martinez, Rodrigo, Rodrigues e Escalada.

Com tantos astros famosos no futebol sul-americano, em evidência, amanhã, no Morumbi e já tendo sido vendidos quasi três milhões de cruzeiros, é de se esperar que a arrecadação chegue a seis milhões. Pelé será responsável por mais três milhões com seu invejável cartaz.

JUIZ E PRELIMINAR

Caberá ao sr. Romualdo Arppi Filho a direção do "match" internacional. A preliminar será entre veteranos sampaulinos e veteranos de S. Paulo. Os tricolores já estão escalados e jogarão assim:

Gijo; Piolim e Virgílio; Rui, Noronha e Jacó; Luizinho, Sastre, Ponce de Leon, Remo e Teixeirinha. Não haverá limite de substituições para as duas equipes...

Portuguêsa defende a liderança

S. PAULO —

A quarta rodada semanal do campeonato paulista da Divisão Especial, será realizada amanhã, em que os "grandes" estarão de fora, descansando para novas refregas. O principal jôgo dessa rodada, apresentará a líder da tabela, a Portuguêsa de Desportos, enfren-

(Conclui na 7.ª pág.)

Boxe na TV

RIO —

Dois choques de amadores e dois de profissionais serão levados a efeito esta noite no auditório da TV-Rio. No combate de fundo, em oito assaltos, o meio-pesado carioca Geraldo Gomes, enfrentará o paulista Renato de Moraes, que estreou no box remunerado alcançando inesperada vitória sôbre Hiram Campos.

Na semifinal, o meio-médio Luís Soares da Silva medirá fôrças, em seis "Rounds" com o paulista Percídio Rocha.

(Conclui na 7.ª pág.)

SP propôs: Dino por Orlando

S. PAULO —

Revela-se agora, a proposta feita pelos dirigentes do São Paulo, aos do Vasco da Gama, do Rio de Janeiro, no sentido de ser feita a troca por empréstimo, até o fim do ano, do médio campeão mundial, Dino, pelo outro campeão mundial, Orlando.

A troca solucionaria o problema do médio sampaulino, que trabalha na Capital da Guanabara, porém, os cruzmaltinos não aceitaram a proposta do tricolor do Morumbi.

Bola Pra Frente

Dois intrigantes

RIO —

Delgado e Castillo são dois jornalista espanhóis que andam por aqui a escrever mentiras para jornais de Madri — e mentiras levantadas especialmente contra o jogador Didi.

Castillo e Delgado escrevem mentiras, inventam, agridem para agradar o Real Madri, alimentando uma entrevista inamistosa contra Didi, publicada no "Diário da Noite". Dias depois, Didi recebia carta de Vavá desmentindo tudo, e jurando que nunca dissera nada daquilo a ninguém.

Quem conhece bem os nossos jogadores sabe da precaução com que todos êles falam a jornal: dizem o mínimo e no tom mais convencional do mundo. Sobretudo êsses que estão no exterior têm enorme cautela no trato com jornalista, evitando sempre emitir opiniões, sistemàticamente, sôbre fatos ou pessoas.

Pois Delgado e Castillo recolheram de seus órgãos em Madri declarações de Vavá contra Didi.

E' de lastimar que o "Diário da Noite", de gente responsável ainda dê acolhida a reportagens sensacionalistas dêsse gênero em que Castillo e Delgado insistem em hostilizar Didi só porque o rapaz voltou ao Brasil com queixas do Real Madri.

* * *

Se há um homem feliz, hoje, é Zizinho que nos últimos anos de jogador de futebol não negava o grande interêsse que tinha em ser treinador. Lembra-me que Zizinho imaginava poder formar um time de 11 craques para ganhar dando "show".

E' certo que isso Zizinho não conseguirá. 11 "astros" ninguém chegará a reunir talvez nem mesmo numa seleção.

Mas é fora de dúvida que o time de Zizinho vai procurar jogar bem, sempre. Sobretudo se fôr capaz de exprimir o bom-gôsto que era marca fundamental do futebol de Ziza.

* * *

Mister Templer punha na bôca o apito de ouro e pairava acima da nossa neurastenia, marcando, friamente, tudo o que visse na furiosa pelada semanal de trinta loucos.

Um dia, mister Templer puniu-me numa jogada em que a mim me pareceu falta do adversário. Fui à loucura, passei a gritar, esgoelado, contra a interpretação injusta. Êle me olhava mansamente. Invoquei testemunho de cinco neutros sentados à beira do campo e os cinco sustentaram minha razão, dizendo que a falta fôra do outro, o Vadinho.

— Viu "seu" juiz, viu, cinco brasileiros estão aí para humilhar um só inglês — gritava eu apoplético. E enquanto eu gritava, mister Templer, com o ar mais sereno dêste mundo, me pedia que saísse da frente que êle queria acompanhar o jôgo.

Tinha, realmente, alma de árbitro o britânico mister Templer, um amigo que morreu anteontem.

ARMANDO NOGUEIRA

Extorsão

Antes de completar um ano de existência e quando ainda se encontra em fase de organização o Departamento Federal de Segurança Pública, sediado em Brasília, já é vítima do mau procedimento de alguns elementos.

E prova disto o inquérito criminal mandado instaurar pelo seu diretor, general Osmar Soares Dutra, para apurar a denúncia que têve, de que alguns de seus auxiliares vinham extorquindo dinheiro das exploradoras de lenocínio na nova capital do país.

E, ao que parece, a denúncia se confirmou. Uma das vítimas da extorsão, proprietária de um lupanar, denominado "Fazendinha" e instalado nas proximidades do Núcleo Bandeirante, confirmou que dera cinco mil cruzeiros em dinheiro e cinqüenta mil em cheque para ser "protegida" pelos elementos policiais encarregados de reprimir o lenocínio.

Outra denúncia, que está sendo apurada com o máximo cuidado, assevera que componentes da Polícia Metropolitana estavam exigindo dos proprietários das buates a quota mensal de dez mil cruzeiros para que possam funcionar até às quatro horas da manhã.

O mal, portanto, não é apenas nosso. O mal é geral, a extorsão estende-se a tôdas as organizações policiais do país, a exploração do crime por parte daquêles que o deviam reprimir é coisa normal, qualquer que seja o Estado.

Qual a causa do mal? Para uns a explicação se encontra nos parcos vencimentos das autoridades policiais e seus agentes; para outros é uma influência maléfica do ambiente em que o servidor policial vive, obrigado a despesas extras com alimentação, transporte e vestuário e forçado a enfrentar condições muito além de suas possibilidades.

O interessante é que a extorsão se processa em tôrno do lenocínio, que já firmou, assim, raízes na nova capital, talvez com maior incidência que nesta cidade, o que prova que nenhuma precaução foi tomada no sentido de eliminar de Brasília o câncro que é o comércio carnal.

Uma cidade nova, construída com os maiores rigôres técnicos, apontada como a maravilha do século, invadida, em seus arredores, por lupanares, bordéis e conventilhos.

A maior responsabilidade cabe, portanto, as autoridades que permitiram a instalação das "Fazendinhas", que as toleram e oficiosamente fecham os olhos ao crime daquelas que exploram o comércio do corpo.

Se são responsáveis os elementos policiais que, em Brasília, extorquem as exploradoras do lenocínio mais responsáveis são as autoridades que permitiram que as "Fazendinhas" fôssem instaladas.

Tiumbaiba

Marceneiro enforcou-se

RIO —

Dizendo à sua mãe que iria fazer uma refeição em um bar próximo à sua residência, o marceneiro Bento Cuba (branco, solteiro, 39 anos, Rua Icaminhabas, 133 — Inhaúma) suicidou-se, por volta das cinco horas da madrugada de ontem, enforcando-se com uma corda, no banheiro aos fundos de sua casa.

O CORPO

O corpo foi encontrado por uma prima da vítima, Maria Eulida, e no 19.º Distrito Policial a sra. Maria Cuba, mãe de Bento, disse às autoridades que há quinze dias seu filho apresentava aspecto de depressão, deixando de comparecer ao trabalho, em uma fábrica de móveis para máquinas de costura.

Não foi encontrado entre os pertences do morto nenhuma explicação para seu gesto, bem como sua genitora ignora os motivos que o levaram à prática do ato. O corpo foi removido para o Instituto Médico Legal.

Deu nota falsa e estrilou

RIO —

O serralheiro José Bruno (prêto, solteiro, 25 anos, Trav. S. Sebastião 288, em Coelho Neto) foi prêso porque reclamou do proprietário de um armarinho, que não aceitou uma nota de 10 adulterada para 500. A falsificação era grosseira e o comerciante José Jerônimo, estabelecido na Av. dos Italianos deu a José Bruno o troco correspondente a 10 cruzeiros.

POLÍCIA

O comerciante chamou a Rádiopatrulha, que ao surpreender o malandro o impediu de engulir a nota. Levado para o 25.º Distrito, foi autuado e recolhido ao xadrez.

Matou-se a bailarina despedida

A bailarina Sônia Maria Alves Saldanha, desesperada por ter sido despedida da buate "Moulin Rouge" e estar em sérias dificuldades financeiras, na tarde de ontem, atirou-se do sexto andar do prédio 256, da Avenida Copacabana, onde residia com duas colegas, Diolinda dos Santos e Altamira Morais Lucena.

Com várias fraturas, a vítima foi internada em estado desesperador no Hospital Miguel Couto, onde os médicos estão lutando para que não morra, apesar de que seu estado é pràticamente perdido, uma vez que sofreu fratura de crânio, braços, bacia e várias costelas. A polícia do 3.º Distrito registrou o fato.

MANIA

Segundo declarações de Diolinda e Altamira, amigas da bailarina, a vítima tem mania de suicídio, tendo, várias vêzes, tentado contra a existência. Ultimamente, porém, Sônia que trabalhava no "Balalaica", foi dali despedida, passando a fazer vários testes noutras buates. Finalmente foi aproveitada na buate "Moulin Rouge" onde trabalhou algum tempo, até que foi mais uma vez despedida.

ATIROU-SE

Ontem a tarde, Sônia, Diolinda e Altamira estavam conversando no apartamento onde residem, na AvenidaCopacabana, 256, apto. 1801 quando Sônia, trajando um "Baby-Doll" levantou-se da mesa e após subir ao parapeito da janela lançou-se ao espaço, indo estatelar-se num depósito de garrafas pertencente a uma confeitaria existente embaixo do prédio. Com várias fraturas a vítima foi transportada para o HMC, onde os médicos lutam pela sua sobrevivência. A polícia do 3.º D.P. registrou o fato.

Chaleira provoca incêndio

RIO —

Uma chaleira esquecida sôbre o fogão da cozinha do Banco Mineiro da Produção, agência da Rua Evaristo da Veiga, 105-Loja, na tarde de ontem provocou um princípio de incêndio, prontamente debelado pelos bombeiros do Quartel Central.

A perícia compareceu ao local, concluindo que a água da chaleira, que estava sendo aquecida, evaporou-se, produzindo-se depois a fusão do alumínio e, logo após, o incêndio. Os prejuízos foram de pouca monta, tendo o fato sido registrado pelo 6.º Distrito.

Chorinho irritou o amante

RIO —

Por que seu ex-amante, de quem estava separada há dois meses, encontrou a filha chorando, a doméstica Neide Antônia, de 23 anos, foi por êle esfaqueada, na tarde de ontem no barracão em que residia, no Morro do Turano, achando-se internada em estado desesperador

A infeliz jovem, apresentando profundos cortes no abdomem e ferimento transfixiante no pescoço, foi logo levada para o Pôsto Policial daquele morro, onde aguardou a chegada da ambulância que a removeu para o Hospital Sousa Aguiar

MOTIVO

Neide, devido ao estado gravíssimo em que se encontra, com poucas possibilidades de sobrevivência, não pôde esclarecer os motivos que teriam levado seu ex-amante a praticar aquêle ato de selvajaria. No entanto, a nossa reportagem conseguiu apurar que, há cêrca de dois meses, ela havia se separado de José que também reside no local. Seu ex-amante, todavia visitava constantemente a filha e, ontem, ao ver a criança chorando, culpou a pobre mulher discutindo com ela durante algum tempo. Em determinado momento, quando a discussão atingia o auge, o quase-assassino sacou de uma faca e atacou-a, fugindo em seguida. A ocorrência foi imediatamente comunicada às autoridades do 16.º D.P. que fizeram o registro e iniciaram diligências, no sentido de prender o perigoso indivíduo.

Policiais prenderam a "gang"

SÃO JOÃO DE MERITI (RJ) —

Após vários dias de investigações, o detective Apolo, lotado na Delegacia de Polícia de São João de Meriti conseguiu desbaratar uma "gang" de ladrões que vinham operando no município e adjacências

Confessando assaltos a residências e casas comerciais cujo total atinge no valor de Cr$ 400 mil, foram presos os indivíduos Vald... dos Santos, Francisco Veloso, Darci Rodrigues de Oliveira, Tarcísio Figueiredo Correia e Altair dos Santos

FORAGIDO

Embora o chefe da quadrilha, conhecido pela alcunha de "Russo" tenha conseguido evadir-se durante a ação policial, acreditam as autoridades daquela cidade fluminense que dentro das próximas horas conseguirão localizá-lo e detê-lo.

Crime da alemã: polícia busca uma mulher e mais dois homens

RIO —

Os detetives Jaime, Fontenele e Mendes, da Delegacia de Segurança Pessoal, prosseguem as diligências a fim de localizar Léa Amorim Ramos, considerada, até o momento, como a principal suspeita pelo homicídio da alemã Babete Brandt, encontrada morta por seu espôso, Erich Brandt, no apartamento do casal, na Rua Cândido Mendes, 89.

Com a localização de Léa, que era íntima da vítima, a polícia carioca terá elementos para sair da "estaca zero" em que está o caso atualmente. Além das suspeitas que recaem sôbre a mulher, nenhum fato novo surgiu, em relação ao assassinato, conforme apurou nossa reportagem, extra-oficialmente, junto às autoridades encarregadas de esclarecê-lo.

DILIGÊNCIAS

Os policiais incumbidos do caso estão desenvolvendo várias diligências no sentido de encontrar a mulher Léa Amorim Ramos, única pessoa, na interpretação policial, com quem a alemã assassinada mantinha relações íntimas de amizade e que tinha ampla liberdade para ingressar no apartamento onde ocorreu o crime. As relações entre a vítima e Léa datam de algum tempo, uma vez que ela teria sido a intermediária na venda de um apartamento para o casal de alemães, do qual Erich e Babete desistiram em face da falta de água na zona onde se localizava o imóvel. Entretanto, mesmo após a resposta negativa com relação à transação, Léa continuou mantendo relações íntimas com Babete.

LAUDO

A polícia ainda ignora as conclusões do laudo cadavérico. A perícia, após o exame do local, atestou que não houve qualquer indício de arrombamento, fato verificado pela reportagem dêste jornal. Pudemos também constatar que não havia possibilidade do pseudo-ladrão — ou ladrões — terem penetrado no apartamento através das duas janelas fronteiriças do apartamento, uma vez que o mesmo está localizado no terceiro andar e se assim agissem, seriam logo notados pelos transeuntes. Com relação à entrada no apartamento, podemos assegurar que não foi forçada, uma vez que Babete sòmente abriria a porta de sua casa para uma pessoa íntima, uma vez que, por ocasião de sua morte, trajava roupas caseiras: calça de pijama três quartos e uma blusa fina. Outro fato que merece atenção dos peritos criminais é a formação do nó do fio com que foi manietada a vítima.

QUANTAS PESSOAS

Um fator da máxima importância é que a perícia esclareça quantas pessoas tomaram parte no assalto, e se foi utilizado algum instrumento para a agressão, uma vez que a anciã apresentava várias equimoses pelo corpo. Segundo conversa mantida com a reportagem, a sra. Josefina Peixoto, residente no mesmo prédio (apto. 412), declarou que por ocasião do crime, cêrca das oito horas da manhã, ouvira gritos de terror; entretanto, como o ambiente voltasse a seguir à normalidade, não deu maior importância ao fato. O próprio síndico do prédio, sr. João Albuquerque Freire, residente no apartamento 610, informou também que por volta das oito horas da manhã, quando se preparava para sair, ouviu alguns gritos oriundos da parte dianteira do prédio. O síndico, segundo suas declarações, chegou até à janela de seu apartamento, e, como nada de anormal constatasse, retirou-se de casa rumo ao seu trabalho.

OUTROS SUSPEITOS

A polícia também está realizando investigações a fim de localizar dois homens que recentemente estiveram na residência da alemã, reformando dois colchões e que até o momento não foram localizados, apesar de trabalharem para uma firma estabelecida com aquêle ramo de negócio. Outro suspeito que continua na alça de mira dos policiais é o próprio marido da vítima, o funcionário da Embaixada alemã Erich Brandt, cuja história de haver esquecido o molho de chaves no local de trabalho não foi convincente. Erich contou à polícia que no dia do crime saíra de casa por volta das sete horas da manhã, tendo se dirigido para a Embaixada Alemã, localizada na Rua Presidente Carlos de Campos, esquina de Pinheiro Machado. Após seu turno de trabalho, Erich voltou ao lar, quando então notou que havia esquecido suas chaves na gaveta de sua mesa. Bateu à porta a fim de que Babete abrisse, entretanto, não obteve qualquer resposta, razão pela qual resolveu ir buscar as chaves. De volta, após abrir a porta, deparou com o cadáver, no "hall" do apartamento, tendo então dado o alarma, que provocou o comparecimento de vários vizinhos ao local. Posteriormente o caso foi comunicado ao comissário Mário Chicalban, de serviço no 5º DP, que compareceu ao local.

IDENTIFICAÇÃO

Positivamente, as pessoas, ou pessoa que penetrou no apartamento de Babete era de sua íntima relação, pois então não seria recebida por ela com os trajes em que foi encontrada morta. Se a pessoa, ou pessoas, não fôsse conhecida de Babete, não seria necessário maniatá-la, pois, segundo conclusão lógica, dado sua idade, seria fàcilmente dominada, uma vez que foi amordaçada e manietada com o fio do rádio pertencente ao casal. Ora, a pessoa, ou pessoas, praticante do crime era de intimidade de Babete, uma vez que descobriu fàcilmente o rádio que ela guardava dentro do armário de roupas, a fim de fazer uso de seu fio para manietá-la. Babete, segundo ainda seu próprio espôso, sòmente abriria a porta de sua casa para uma pessoa de sua intimidade, uma vez que era pessoa de poucas relações, mantendo sempre o hábito de conservar com a porta fechada à chave. As pessoas que batiam à sua porta sòmente eram atendidas, mediante identificação, pelo nome. Nestas condições, Babete só teria aberto a porta, se alguém tivesse pronunciado um nome de conhecido, e esta pessoa sòmente poderia ser do sexo feminino, uma vez que, em caso contrário Babete teria ido vestir-se melhor para a recepção. Portanto é, entre as relações íntimas da morta, do sexo feminino, que deve a polícia procurar um dos personagens da tragédia.

AS JÓIAS

Os ladrões, ou ladrão, levaram do apartamento um relógio de ouro, um cordão do mesmo metal, cinco navalhas; marca "Solingen", uma pedra "Turmalina" branca e um topázio, além de um barbeador elétrico.

Outro fato que merece a atenção da polícia é que os praticantes ou praticante do roubo, saíram calmamente pela porta principal do apartamento, usando a própria chave da vítima para trancar a porta pelo lado de fora. Hàbitualmente, segundo informações de moradores locais, cêrca das 8 horas da manhã é iniciada a limpeza do prédio, quando então, pelo "hall" do prédio é constante a entrada e saída de pessoas, umas para o trabalho e outras para compras. Entretanto, nenhum dos moradores do prédio, bem como os porteiros, notaram a presença de pessoas estranhas no local.

Maria foi prêsa: batia na enteada

RIO —

Sob a acusação de ter espancado a menor Maria Teresa, de quatro anos, sua enteada, foi prêsa e autuada a mulher Maria Rita da Conceição (morro do Pinto — barracão sem número). De ordem ainda do comissário Paulo, de serviço no 1.º Distrito Policial, a criança foi medicada no Hospital Miguel Couto.

ÔNIBUS X BURACO = COLISÃO

Porque havia um buraco à sua frente, o motorista do ônibus chapa 8-24-88, nº. de ordem 41.001, da linha 112 — Hospital dos Servidores-Copacabana, quando trafegava, na madrugada de ontem, pela estrada do Engenho da Pedra, ao tentar desviar colidiu contra um poste de iluminação, derrubando-o. Prosseguindo em sua trajetória, foi de encontro ao muro da residência do sr. Abdias de Holanda Cavalcanti, localizada no nº. 669, ocasionando um prejuízo estimado em Cr$ 80 mil. O motorista evadiu-se e como o coletivo era conduzido para a garage, não houve vítimas

Ainda é mistério a morte da espanhola

RIO —

Apesar de já haverem decorrido doze dias desde a morte da espanhola Maria Del Carmen Farré Besch, as autoridades do 3.º Distrito ainda não receberam o resultado dos laudos periciais.

Assim, prossegue a tomada de depoimentos, muitos dos quais repetidos, na esperança de que alguém caia em constradição e o caso seja resolvido. A espanhola foi assassinada ou suicidou-se, dando dois tiros no peito?

POLÍCIA NÃO ACREDITA

Tal como no primeiro dia, quando tomaram conhecimento da morte de Carmen, as autoridades do 3. Distrito, especialmente o comissário Paulo Cirne, acreditam que dificilmente ela poderia desfechar dois tiros no peito, pràticamente à queima-roupa.

O principal suspeito, de quem só não se admite ser o assassino, devido à ausência dos laudos técnicos, é o amante de Carmen, o cabeleireiro José Messias de Santana, pelo modo como se vem portando desde os primeiros instantes.

Assim é que Messias, que teve a precaução de lavar as mãos, explicando depois que estavam sujas de sangue, disse que, na afobação do momento, apanhou o revólver das mãos de Carmen e correu para a rua em calça de pijama.

A favor da hipótese do suicídio, existe apenas o depoimento de Messias, único presente na ocasião. Explicou que Carmen matou-se porque êle se recusara a morar em São Paulo, onde ela teria de ficar. Estava distraído na ocasião e não viu a arma.

FICHA N.º 4

IDENTIFICATION ORDER NO. 3267 April 24, 1956

Wanted by FBI

INTERSTATE FLIGHT — BURGLARY

GEORGE HENRY MC CLURE

FBI No. 1,349,187

ALIASES: JAMES FRANCIS, GEORGE HENRY, AND JAMES MC CLURE

Figura em nossa galeria, hoje, o americano George Henry Mac Clure, também conhecido como James Francis, George Henry ou James Mac Clure. Foi condenado por invasão de domicílio com violência, é vendedor de maconha, receptador e ladrão de peças de automóveis. Trabalha como expedidor, garçon, passador de roupas, porteiro e motorista. Fàcilmente identificável pelas cicatrizes no centro da testa, na face direita, no cotovelo direito e na perna(mesmo lado). Usa sempre uma pistola calibre 32. Classificado como perigosíssimo. Características: negro, cabelos da mesma côr, olhos castanhos, constituição média, 40 anos, 5 pés e 7 polegadas de altura.

BALEADO

RIO —

O metalúrgico Antônio Araújo Machado, de 25 anos, recebeu dois tiros ao pular o gradil da Rua Galúba, 291, de um desconhecido que queria forçá-lo a entrar num auto de praça momentos antes. Antônio, que se recusa a fornecer às autoridades do 25.º Distrito a identidade de seu agressor, foi internado no Hospital Getúlio Vargas.

Bastidores Policiais

O GOVERNADOR Sette Câmara assinou decretos promovendo, na Polícia Militar, a 1.º tenente dez 2.º tenentes, com antiguidade de 19 de abril último. Os promovidos foram aquêles que requereram mandado de segurança para serem elevados de pôsto pelo presidente da República pois não se consideravam servidores estaduais. A Justiça não os amparou. Era o caso de não aceitarem a promoção.

♥

U DERALDO PADILHA, depois de atentar contra a liberdade religiosa invadindo as tendas e terreiros umbandistas, apropriar-se da coisa alheia apoderando-se ilegalmente das mercadorias vendidas pelos camelôs para distribuí-las a necessitados, arrebentou as mãos de um motorista com "bolos". Está respondendo a inquérito criminal presidido pelo seu colega Mirabeau Uchôa. E por esta e outras que antes ninguém se animara a fazê-lo delegado. Agora fizeram e com data atrasada.

♥

OS delegados Luís Noronha Filho, Hermes Machado e Jorge Pastor seguiram, anteontem, para os Estados Unidos representando o DESP na Conferência Internacional da Interpol. Entre as teses que apresentarão destaca-se a que esclarece quais as condições para que alguém seja considerado um "bom gourmet".

♥

DOIS guardas-noturnos acabam de ser condenados a 4 anos de reclusão e multa de 3 mil cruzeiros por terem extorquido mil cruzeiros de um indivíduo que fizera disparos de madrugada para afugentar possíveis assaltantes. Eis aí exemplo de um tiro que saiu pela culatra.

♥

QUATRO veículos chocaram-se na Avenida Brasil. Dois incendiaram-se e os outros sofreram avarias consideráveis. Estiveram no local as autoridades do 21.º DP, as RP n. 44 e 61, os peritos, os bombeiros e muita gente. Só se fêz ausente, como sempre, o ST. Seu diretor estava pondo óculos escuros no crucifixo inaugurado dias atrás em seu gabinete.

NICK

ESTUDANTES ESPANCARAM CONDUTOR

RIO —

O condutor Daniel Paulo dos Santos, de 57 anos, foi barbaramente espancado por três estudantes do Colégio São José, por tê-los obrigado, com o auxílio de um policial, a pagarem as passagens do bonde em que viajavam (Linha 66 — Tijuca), com destino ao centro da cidade.

Apresentando sérias contusões e escoriações generalizadas na face, o velho condutor foi levado ao Hospital Sousa Aguiar, donde após ter sido medicado, foi encaminhado à presença do comissário do 16.º D. P., que registrou a ocorrência.

Teatros e Boîtes — Programa para sua Noite

E XIQUE XIQUE NO PIXOXÓ
Hélia PAULA — Lilian DEL RIO
Hoje, às 16, às 20 e 22 h
no Teatro Recreio

HOJE, AS 16,00, AS 20,00 E 22,00 HORAS — HOJE VESPERAL A PREÇOS REDUZIDOS

Fernando D'Ávila apresenta
RENATA FRONZI-ZELONI
TERESA COSTELLO
na revista
Quem é esse Cara?
Teatro JARDEL Tel. 27-8712
Hoje, às 16, às 20 e 22 horas — Reservas: 27-8712

Gomes Leal apresenta
VAGAREZA O MELHOR CÓMICO DE 59
SIWA e um grande elenco
MULHERES? ME AFOBEI...
TEATRO RIVAL
HOJE, AS 16,00, AS 20,00 E 22,00 HORAS
ÚLTIMOS DIAS

TEATRO dos 7
no TEATRO GINÁSTICO
AVENIDA GRAÇA ARANHA ,187 — TEL.: 42-4521
apresenta
FERNANDA MONTENEGRO — ITALO ROSSI e SERGIO BRITTO
na comédia de GEORGES FEYDEAU
"COM A PULGA ATRÁS DA ORELHA"
Trad.: MIROEL SILVEIRA E DANIEL ROCHA
Direção de GIANNI RATTO
com: Carminha Brandão — Suzy Arruda — Yolanda Cardoso — Zilca Salaberry — Francisco Cuoco — Henrique Fernandes — Labanca — Mário Lago — Napoleão Moniz Freire — Oswaldo Loureiro — Renato Consorte.
HOJE, ÀS 16 E ÀS 21 HORAS
Bilhetes à venda com 3 dias de antecedência

DIVA FERREIRA DA SILVA APRESENTA
VIRGÍNIA LANE a vedete do Brasil
NA REVISTA DE J. MAIA E G. GANEM
"SEGURA O XIMANGO"
com Wellington Botelho (o «Jasmins») — Mercedes Batista e seu «ballet» folclórico e um grande elenco
Teatro JOÃO CAETANO
HOJE, AS 16, AS 20 E 22 HORAS — BILHETES A VENDA

BAR CANGACEIRO
HOJE E TÔDAS AS NOITES
APRESENTA O CONJUNTO
YUMARÉ
PARA DANÇAR
SERVIÇO DE APERITIVO
A PARTIR DAS 17 HORAS
RUA FERNANDO MENDES, 25

PLAZA-HI-FI-SOCIETY
AVENIDA PRADO JUNIOR, 258 — TELEFONE: 57-1870
Apresentando duas novidades para a sociedade brasileira:
1.º — Lançando pela primeira vez, em buate, o moderníssimo aparelhamento de som estereofônico;
2.º — HI-FI SOCIETY funcionando, diàriamente, a partir das 15 até às 5 horas da madrugada, sem consumação e sem «couvert».
Ótimo restaurante com tôdas as variedades de cozinha internacional. — Refrigeração perfeita.
Direção geral de MAURICIO LANTHOS

APRESENTA
Arpège
LUCIENNE FRANCO
e ainda: WALDIR CALMON e seu conjunto
RUA GUSTAVO SAMPAIO, 840 — LEME

FRED'S Apresenta agora
2 SHOWS
AS 23 HORAS
SHOW TÍPICO PARA TURISTAS
1 HORA DA MADRUGADA
RIO, CAPITAL SAMBA
3.º MÊS DE SUCESSO — RESERVAS: 57-9789

DR. AGOSTINHO DA CUNHA
SIFILIS — CANCER — ECZEMAS — VERRUGAS — ESPINHAS — FURUNCULOS — QUEDA DO CABELO — PELOS NO ROSTO — VARIZES — ETC.
Rua da Assembléia, 73 — Telefone: 42-1155 — Residência: 45-1318, das 16 às 19 horas

CONCLUSÕES DA 1a. PÁGINA

C. Pinto...

Paulo". E esclareceu: — "O que são Paulo deseja é, depois de um afastamento de 30 anos das altas esferas administrativas da nação, oferecer a sua experiência e a sua colaboração a tôda a comunidade brasileira."

NOVO GOVERNO

Frisou o governador Carvalho Pinto que não tratará com o candidato vitorioso do problema da formação do novo govêrno, pois o sr. Jânio Quadros se achava em repouso, depois da luta eleitoral.

MUDANÇA RADICAL

Disse ainda o sr. Carvalho Pinto que acredita numa mudança radical nos métodos administrativos do Govêrno da República, pois o presidente Jânio Quadros fará o que fêz no govêrno de São Paulo, e adiantou que — "Nota-se, em todo o país, um desejo insopitável de ver-se adotado, no âmbito federal, o novo estilo de govêrno já provado em São Paulo".

GARANTIA

O governador Carvalho Pinto afirmou ainda que, para a realização do pleito de 3 de outubro último, houve plena garantia, "garantias próprias do regime democrático em que vivemos e na liberdade por ela expressa, fazendo a população brasileira a "renovação desejada".

Maracanã...

impedindo inteiramente seu trabalho.

Salvo algumas exceções, de juntas de apuração bem organizadas, que afixavam os resultados de seus trabalhos num placar localizado em lugar visível, as demais não tinham nenhuma pessoa destacada para fornecer dados à imprensa, e os jornalistas depois de consultar os mesários, secretários e o próprio presidente, ficavam sabendo que os totais só seriam dados pela Secretaria do Tribunal.

Esta, por sua vez, alegava que só a Imprensa Nacional tinha os resultados, pois os cômputos gerais eram enviados para aquêle setor, não ficando nem uma cópia na Secretaria.

RESULTADOS

Uma vez que não havia resultados oficiais, a única fonte de referência para quem pretendia acompanhar os resultados, eram os partidos políticos, e mesmo êsses tinham resultados sòmente aproximados, pois obtidos pelos fiscais, com todos os atropelos de última hora, e a soma era obtida, muitas vêzes, sem o auxílio de máquinas de calcular.

Enquanto o placar da UDN acusava uma diferença de mais de 20 mil votos para o sr. Carlos Lacerda, o PTB e o PSB registravam diferenças muito menores e, mesmo assim, com totais sempre diferentes. Não havia uma só tabela de resultados com números iguais, que conferisse com outras, de outros partidos políticos ou emissoras de rádio.

APURAÇÃO

Na tarde de ontem mais nove juntas apuradoras terminaram seus trabalhos — a 3a., 12a., 16a., 22.a, 32a., 44a., 48a. e 52a. Com o término, na sexta-feira, dos trabalhos em doze juntas, restam ainda mais 35 juntas, para o resultado final do pleito na Guanabara. Foram apuradas até ontem 2.190 urnas, faltando ainda mais 768.

China quer...

de sobreviventes se dedicariam a comunizar o que restasse do mundo".

DESARMAMENTO

Depois de afirmar que vários oradores expressaram o temor de que o desarmamento não poderá ser atingido sem a China Comunista, Wadsworth afirmou: "o desarmamento só pode ser conseguido se os que intervêm nas negociações aceitarem o princípio fundamental de que a guerra é má. Em seguida, Wadsworth, fêz a pergunta: "poderíamos esperar facilitar essa tarefa acrescentando nas negociações um regime que age na crença de que a guerra é necessária e desejável?".

Schmidt:...

sujeiras, com extremos de miséria que mancham seu fantástico crescimento. Espera-se que o sr. Quadros encontre as fórmulas para conduzir a máquina econômica do país, mais de acôrdo com seu tremendo potencial."

CONSERVADOR

Abordando especificamente as eleições, continua: "Quadros, conservador, fêz sua campanha à base de "Honradez e Trabalho" com o propósito de dominar a inflação que consome o Brasil. A amplitude de sua vantagem sôbre o marechal Lott — que havia sido apoiado pelo presidente Kubitschek — indica que sua promessa de reformas orçamentárias tinha considerável atração. (UPI — DC).

Kruchev não alterará "statu" de Berlim

BONN — Os comunistas modificaram radicalmente a situação legal de Berlim, ao passo que o primeiro-ministro soviético, sr. Nikita Kruchev, afirmava que cumpriria sua promessa de não introduzir alterações até à próxima conferência de cúpula.

Estas notícias foram divulgadas por fontes políticas autorizadas da Alemanha, nesta capital.

"CORTINA DE FUMAÇA"

Os informantes expressaram que as declarações de Kruchev não constituem senão uma "cortina de fumaça", pois desde 30 de agôsto foram adotadas cinco medidas destinadas a fazer depender dos caprichos dos comunistas a movimentação de pessoas para a ex-capital teuta e a circulação dentro da cidade de Berlim. — (UPI-DC)

ANTONINHO NÃO FICARÁ

RECIFE — Conforme noticiamos, o atacante Antoninho, que preliava pelo América, do interior pernambucano e que esteve em experiências no plantel do Santa Cruz, estava agradando nos exercícios no Arruda. Todavia, o clube "americano" exigiu muito pelo preço de seu passe e suas condições físicas, são as piores possíveis. E assim sendo, o técnico Ricardo Diez desaconselhou sua contratação. (SP-DIARIO CARIOCA).

ASSISTÊNCIA AOS LÁZAROS

O Hospital dos Lázaros (atual Frei Antônio), instituição de utilidade privada, sita à Praça Mé do Nazaré nº 52, São Cristóvão — Telefone: 28-0045, aceita qualquer auxílio ou donativo para assistência aos enfermos hansenianos ali internados — Dirigir-se ao local, à Irmã Superiora.

Participação estrangeira útil ao petróleo argentino

BUENOS AIRES — **O secretário da Indústria e Minério, Carlos A. Juni, defendeu ontem à noite, em um discurso pela televisão, a política petrolífera do govêrno, incluindo os contratos com emprêsas estrangeiras, em momentos em que circulam rumores sôbre descontentamento nas fôrças armadas.**

Juni afirmou que a revitalizada administração de Yacimientos Petrolíferos Fiscales e a colaboração de emprêsas estrangeiras permitiram aumentar a produção de combustíveis em 126 por cento durante os últimos 26 meses.

REPERCUSSÃO NO EXÉRCITO

O colaborador do presidente Arturo Frondizi usou da palavra em momentos em que a política petrolífera, atacada desde o princípio por elementos nacionalistas, parecia repercutir também no Exército.

Segunda-feira última, o general Pedro Charpy, representante do Exército na administração de Yacimientos Petrolíferos Fiscales, fêz público seu desacôrdo sôbre a política governamental na designação de novas zonas de sondagens.

"FLANCO DA PATAGÔNIA"

Especìficamente manifestou que o chamado "Flanco Sul da Patagônia", considerado como possuidor de jazidas petrolíferas, deveria ser reservado para essa administração.

Os nacionalistas denunciaram de imediato que Frondizi pretendia asfixiar a administração petrolífera estatal e no curso da semana circularam rumores de que o problema havia provocado uma profunda cisão nesse organismo e nas Fôrças Armadas, ainda que círculos autorizados dissessem que a inquietação, no caso de existir, se limitaria ao Exército.

O ministro do Interior, Alfredo Vitolo, foi interrogado ontem sôbre essas versões de intranquilidade no Exército, porém disse que nada podia declarar a respeito. — (UPI-DC)

"Chansonniers" reagem ao rigor da Censura

PARIS — Depois de terem proferido durante um mês um silêncio total à censura parcial, os "chansonniers" de Montmartre enfrentarão a prova de fogo na televisão. Se suas canções forem julgadas excessivamente impertinentes, o ostracismo poderá assumir caráter definitivo.

ATAQUES À CENSURA

Convidados há um mês a evitarem certos assuntos delicados da atualidade política, os "chansonniers" ameaçaram a greve e começaram a atacar a censura, que mutilava os textos destinados à televisão.

De fato, em poucas semanas cinco famosas "chansonniers" viram seus trabalhos mutilados por um "comitê" literário incumbido de controlar a correteza dos textos submetidos ao seu exame.

RIDICULA E ABSURDA

A disposição segundo a qual os textos deviam ser submetidos ao contrôle dez dias antes da data marcada para os programas, tinha sido considerada ridícula e absurda.

"Nestas condições — diziam os "chansonniers" — nós deveríamos renunciar à atualidade imediata, a única que nos interessa porque interessa ao público, e seria necessário que tratássemos assuntos como o da vida de Luís XIV, para termos certeza de não sermos superados pelos acontecimentos. Mas apostamos que também neste caso os censores achariam algo de ruim".

Apresentando-se agora na televisão, os "chansonniers" terão de evitar certos assuntos a certas críticas a determinadas personalidades. (ANSA-DC).

U.D.N. já conquistou 6 lugares na Câmara

RIO —

As 21 horas de ontem já estavam apuradas, no Estado da Guanabara, 2.190 urnas, apresentando o resultado, em legendas, que abaixo publicamos. No dia de hoje não haverá apuração.

A União Democrática Nacional tinha feito seis deputados e o PTB, que lhe segue de perto, tinha conquistado 4 lugares na Assembléia Constituinte do Estado.

AS LEGENDAS

A apuração, por legendas, apresentava, os seguintes resultados:

UDN — 182.950 — com seis deputados.
PTB — 131.725 — com quatro deputados.
PSD — 102.077 — com três deputados.
PR — 42.004 — com 1 deputado.
PRP — 19.875.
PDC — 31.935 — com 1 deputado.
PRT — 54.564 — com 1 deputado.
PSP — 53.962 — com 1 deputado.
PSB — 45.316 — com 1 deputado.
PTN — 46.026 — com 1 deputado.

URNAS A APURAR

Faltavam ser apuradas até 21 horas de ontem, as seguintes urnas: 1a. zona, 20; 2a., 24; 3a., 60; 4a., 63; 5a., 73; 6a., 30; 7a., 41; 8a., 81; 9a., 10; 10a., 28; 11a., 87; 12a., 52; 13a., 31; 14a., 24; e 15a., 56.

OS MAIS VOTADOS

UDN: Amaral Neto, 21.023; Aliomar Baleeiro, 10.287; Temístocles Cavalcânti, 9.014; Afonso Arinos Filho, 8.904; Jorge Valadão, 8.738; Sandra Cavalcânti, 6.976; Raul Brunini, 6.957; Lígia Bastos, 6.457; Frota Aguiar, 5.946; e Arnalo Nogueira, 5.501.

PTB: Lutero Vargas, 7.199; Amaudo Fonseca, 6.852; Saldanha Coelho, 6.739; Roland Corbisier, 6.168; Hércules Corrêa, 6.069; Yara Vargas, 5.621; José Sousa Marques, 5.460; e Geraldo Moreira, 5.295.

PSD: Gama Filho, Hugo Ramos Filho, Lopo Coelho, Sami Jorge, Rubens Cardoso e Dias Lopes.

PR — Naldir Laranjeira, Silbert Sobrinho e Mário Piragibe.

PDC: Gladstone Melo, Dulce Magalhães e Geraldo Araújo.

PRT: Valdemar Viana, Miécimo da Silva, Antônio Luvizaro.

PSP: Átila Nunes, Levi Neves, Benjamim Farah e Alfredo Tranjan.

PSB: Adalgisa Néri, Gérson Berger, José Frejat e Jamil Haddad.

Os partidos acima não tinham, até encerrarmos os nossos trabalhos, computados os votos de seus candidatos, individualmente.

FOI A PIQUE UM BARCO CANADENSE

SAN JUAN (Pôrto Rico) — Foi a pique esta manhã, sem causar vítimas, o barco canadense "O. K. Service Six", que durante tôda a noite havia ardido no pôrto desta capital, com um carregamento de 2? toneladas de dinamite e 30 caixões de fulminantes.

Ontem à noite houve uma pequena explosão a bordo, porém tôda a tripulação se pôs a salvo. — (UPI-DC)

Órgão soviético tacha Dag de "instrumento"

MOSCOU — "Komsomolskaya Pravda", órgão da juventude comunista, publica hoje uma nota biográfica do secretário-geral das Nações Unidas, Dag Hammarskjold.

Nesse artigo Dag é apresentado como "instrumento dos círculos financeiros ocidentais".

VINCULADO A ARISTOCRATAS

O artigo fala das vinculações de Hammarskjold com "os círculos aristocráticos e milionários" do seu país natal, — Suécia — recordando que foi alto diretor do Banco Nacional de sua pátria, e acrescenta que "tem boas relações com as grandes organizações financeiras e os monopolistas norte-americanos, como os Rockfeller, a Standard Oil, Ford e os McCormick".

RELACIONADO AOS MONOPOLISTAS

Ademais também está relacionado com um bom número dos maiores monopolistas da Inglaterra e França.

Acusa igualmente a Hammarskjold de haver tomado o lado do Ocidente nos conflitos da Hungria, Líbano e Congo, para afirmar em seguida que "vendeu esperanças humanas por dólares".

"Isto — afirma — não é permitido a ninguém, muito menos ao secretário-geral da ONU". — (UPI-DC)

INGLATERRA VENCEU A IRLANDA 5 a 2

BELFAST —

A Inglaterra venceu a Irlanda do Norte por 5 tentos a 2 em um encontro pelo Torneio Internacional britânico de futebol que foi efetuado ontem à tarde no Estádio Windsor Park.

A Inglaterra já vencia no primeiro período por 2 a 1.

Sessenta mil pessoas presenciaram o jôgo.

O triunfo dos inglêses foi absolutamente injusto. O quadro que melhor jogou foi o irlandês porém a má sorte e alguns erros bem aproveitados pelos inglêses ocasionaram o escore dilatado de 5 a 2.

Condenado o opositor de Chiang Kai Shek

TAIPE (FORMOSA) —

O editor Lei Chen, um dos mais severos críticos do generalíssimo Chiang Kai Shek, foi condenado, hoje, a dez anos de prisão pelos delitos de dar proteção a um agente comunista e publicar artigos sediciosos.

O Tribunal Militar que julgou a Lei o condenou a sete anos de prisão consecutivas por cada um dêsses dois delitos, porém o total foi reduzido a 10 anos. Lei é o editor da revista «China Livre».

CONFISCADO OS BENS

O suposto agente comunista, Liu Tsu Ying, foi condenado a doze anos de prisão, e a confiscação de seus bens.

O terceiro acusado, Ma Tsu-Su, recebeu uma pena de cinco anos.

CULPADOS DE COMUNISMO

Liu e Tsu-Su foram declarados culpados de serem comunistas. O Tribunal, de 5 membros, podia havê-los condenado a prisão perpétua.

Liu, de 53 anos, era secretário dos arquivos nacionalistas e também secretário da Associação Cultural e Econômica Sino-Japonesa.

CONDENAÇÃO DE FU CHUNG-MEI

O diretor de "China Livre", Fu Chung-Mei, de 33 anos, foi condenado sábado por outro tribunal a três anos de prisão em um reformatório por haver criticado a decisão do govêrno de burlar a constituição e dar ao presidente Chiang um terceiro período no poder.

Os dez acusados tem um prazo de dez dias para apelar. (UPI-DC).

Decálogo do Amigo da Cidade Maravilhosa

1. Não jogue nada nas ruas.
2. Não piche a sua cidade.
3. Não maltrate os jardins e as árvores.
4. Não jogue lixo e restos em logradouros públicos ou terrenos baldios.
5. Não transforme as ruas em serventia de cachorros.
6. Mantenha limpa a calçada de sua casa.
7. Coopere com a autoridade pública para a limpeza da cidade.
8. Coloque à porta de sua sorveteria, casa de frutas ou quitanda um recipiente para cascas, copinhos e lixo.
9. Oriente outras pessoas no cumprimento dêste Decálogo.
10. Coopere para fazer da cidade mais bela do mundo a cidade mais limpa do mundo!

a programação de HOJE da RÁDIO NACIONAL

10,00 — Programa Paulo Gracindo.
15,05 — Variedades Musicais.
15,30 — Tarde Esportiva Brahma.
18,00 — Correspondente Nacional
18,05 — Suplemento Musical
18,25 — Domingo Esportivo Firestone
18,30 — A Felicidade Bate à Sua Porta
19,25 — Preferências Musicais
19,30 — Tancredo e Trancado
19,55 — Preferências Musicais
20,00 — Cancioneiro Romântico
20,25 — Repórter Esso
20,30 — Piadas do Manduca
20,55 — Preferências Musicais
21,00 — Nada Além de 2 Minutos
21,25 — Preferências Musicais
21,30 — Papel Carbono
22,10 — Melodias Inesquecíveis
22,35 — Resenha Esportiva
23,00 — As Obras Primas da Música
00,01 — Música Dentro da Noite.
00,30 — Seresta Musical
01,00 — Boletim de Notícias
01,10 — Encerramento.

AUXILIE SEUS RINS

Para combater ràpidamente dores nas costas, dores reumáticas, levantadas noturnas, nervosismo, pés inchados, tonteiras, dores de cabeça, resfriados e perda de energia causados por distúrbios dos rins e da bexiga, adquira CYSTEX na sua farmácia, ainda hoje. CYSTEX tem ajudado milhões de pessoas há 36 anos. Nossa garantia é a sua maior proteção.

FAST CLUBE X AMÉRICA

MANAUS — Amanhã, no Parque Amazonense, Fast Clube e América Futebol Clube, iniciarão a disputa do título máximo do futebol baré, do ano em curso, realizando a primeira peleja da série "melhor de quatro pontos". Como se recorda, os dois clubes finalistas, foram os campeões das duas chaves do campeonato, no turno de classificação, ganhando o Fast a série "A" e o América, a série "B". Reina grande expectativa em tôrno do "match". (SP-DC).

BANCO LINO PIMENTEL
CONSULTE NOSSAS TAXAS
TRAVESSA DO OUVIDOR N.º 34

PLACAR ELEITORAL DO DIARIO CARIOCA

Resultados parciais gerais das eleições em todo o país até 22 horas

ESTADOS	PRESIDENTE			VICE-PRESIDENTE		
	LOTT	JANIO	ADEMAR	JANGO	MILTON	FERRARI
T. Rio Branco	1.506	2.050	350	2.091	1.229	893
T. de Acre	3.019	3.939	533	4.292	2.108	607
T. do Amapá	3.536	2.786	90	3.645	575	504
T. Rondônia	1.874	1.240	1.874	2.090	754	2.126
T. F. Noronha	—	—	—	—	—	—
Amazonas	26.639	20.484	1.834	28.720	8.749	11.055
Pará	48.429	63.106	9.084	50.294	33.568	30.060
Maranhão	40.802	26.887	42.512	45.480	17.230	36.610
Piauí	48.272	42.025	6.185	48.205	37.872	8.772
Ceará	165.562	174.613	18.151	147.036	131.123	25.058
Rio Grande do Norte	36.929	38.213	6.558	35.407	24.471	11.881
Paraíba	85.345	118.153	14.949	94.842	82.051	21.456
Pernambuco	256.903	312.248	54.282	249.894	247.484	105.131
Alagoas	27.454	44.625	21.182	38.878	31.562	17.715
Sergipe	43.337	41.632	2.858	44.465	39.052	3.028
Bahia	261.636	275.869	60.314	249.702	232.591	74.507
Goiás	36.376	34.771	7.345	31.884	24.446	10.005
Minas Gerais	501.881	605.573	170.823	456.424	496.496	123.431
Espírito Santo	59.241	87.391	41.561	70.766	65.778	43.950
Guanabara	169.228	282.013	168.296	167.181	208.689	145.653
Rio de Janeiro	249.149	245.699	147.317	272.089	222.614	133.636
São Paulo	462.310	1.597.638	859.084	948.637	1.331.424	461.886
Mato Grosso	17.481	23.107	2.311	16.620	12.972	2.812
Paraná	179.027	280.712	159.027	219.821	155.321	157.331
Santa Catarina	211.173	215.076	39.236	223.759	176.011	54.286
Rio Grande do Sul	429.530	539.642	227.327	460.522	163.091	559.365
Brasília	10.518	7.518	1.713	10.134	5.681	2.797

OBSERVAÇÃO — Apuração encerradas: Brasília, Espírito Santo, Rio Grande do Sul, Rondônia e São Paulo.

Conclusões da 12.ª Página

No Maracanã...

em alguns pontos, inteiramente irrespirável o ar, o que obrigou a uma fiscal do PSD a colocar um lenço no rosto dando à junta que fiscalizava um aspecto de "far-west".

Um eficiente e zeloso guarda da Polícia Militar ouviu calado uma descompustura injusta de um juiz, somente porque impedira o magistrado, que não trazia qualquer identificação nem apresentara credenciais, a descer pela escada reservada aos funcionários da Justiça.

Na 30ª. junta apuradora os olhares eram todos para uma senhora idosa, fiscal da União Democrática, que não confiando na sua vista (nem mesmo em seus óculos) munira-se de um potente binóculos para acompanhar o trabalho dos escrutinados postados há menos de dois metros de onde estava.

MENINOS FORAM VER

Um grande número de meninos e meninas foram ontem, com seus pais, ver como se apura um pleito eleitoral. Os meninos, entretanto, promoveram uma grande algazarra correndo pelo corredor circular do Maracanã. As meninas, mais discretas, ficaram juntas dos pais, olhando os trabalhos dos mesários.

Por outro lado, o traje de sábado foi esporte. Os mesários e os curiosos, e até mesmo alguns juízes, estavam de camisa esporte, e parecia ser uma tarde de futebol no grande estádio.

Terça-feira deve terminar a apuração das 5? Juntas, mas o Tribunal Regional Eleitoral acredita que algumas delas continuarão trabalhando até sexta-feira. Alguns juízes insistem em só apurar seis urnas por dia, para evitar qualquer contestação. Enquanto isso muitas Juntas já terminaram o trabalho e amanhã, segunda-feira, será o dia de maior concorrência no Maracanã. Hoje não há apuração.

Garça branca...

nho, a exemplo do que vem acontecendo com as cutias e os gatos". E contou que viu, semana passada, um guarda correndo atraz de alguém que levava uma cutia debaixo do braço, bichinho que o desalmado apanhara com anzol.

PESCARIA

Essa brincadeira besta de "pescar" cutia processa-se colocado milho num anzol preso a um fio de "nylon". Mal o roedor engole o milho, o "pescador" não tem outro trabalho senão puxá-lo, cortar a linha depois de segurá-lo e correr.

Mas a garça, que não se milho, evidentemente não se deixa apanhar assim, o que não a impede de ser apanhada ou "pescada" de outro jeito. E talvez o que tenha ocorrido, porque a garça, com tôda sua boniteza, sumiu.

Adiantado...

recebidos de Teresina que o recolhimento do material já foi encerrado nas zonas urbana e suburbana da capital, bem como nos municípios de Inhuma, Canto do Buriti, Santa Cruz do Piauí e Santa Filomena.

Carioca não P...

entraremos, em breve, em período bastante chuvoso, provocado pelas correntes vindas do interior: "Serão as chamadas chuvas de verão, sempre acompanhadas de trovoadas fortes" — disse.

Eleições...

só poderiam ser abertos após o sorteio, porém, como um dos senhores não podia deixar de votar, foi aberta a excessão.

SEGUNDA-FEIRA

Já na próxima segunda-feira, quando tiverem sido trocados os últimos talões da série "A" serão enviados para as coletorias os referidos à "B". Além dêsses, ainda serão lançados os da série "C" e "D", à medida que o volume de troca for esgotando os das séries anteriores.

Querem trocar...

vias, castanha do Pará, doces e tecidos. Além do Rio, o sr. Jakubozyk visitará São Paulo seguindo depois para Montevidéu e Buenos Aires, com os mesmos objetivos que o trouxeram ao nosso país. Indagado, finalmente, se a situação política do continente africano tinha trazido prejuízo considerável à África do Sul, respondeu positivamente

PIANO E ACORDEON DE OUVIDO
Aprenda com Amyrtes Vallim — Método de Piano à venda — Tel.: 37-7385.

Dr. Domingos de Barros Ramos
DOENÇAS DO APARELHO GENITO URINARIO
Avenida Rio Branco, 108 — 4.º andar — sala 401 — Telefone: 42.9385 — Das 12 às 17, diàriamente

RÁDIO RIO DE JANEIRO
ZYZ-34 — Ondas médias — 1.320 KCS
ZYZ-30 — Ondas curtas — 5.045 KCS
FM. 97,3 MCS
APRESENTA
De segunda à sexta-feira, às 9,00 horas
"ROTEIRO MUSICAL DAS NOVE"
Selecionado programa de músicas populares

No Maracanã: binóculo para ver as cédulas

Afluência provoca nervos de um juiz

RIO —

Com uma tarde das mais agitadas, desde que foram iniciados os trabalhos de apuração do pleito de 3 de outubro, o Maracanã viveu ontem um dia de grande confusão e, se bem que não tenha havido perturbação da ordem nem incidentes a lamentar, o serviço foi caracterizado pela extrema confusão, aumentada pela propagação de boatos.

A todo instante, informações as mais contraditórias eram divulgadas pelos corredores do estádio, e, ganhavam corpo, passando a ser comentadas como se fôra um resultado oficial, ou oriundas de fonte credenciada. Todos os boatos alarmistas, entretanto, foram desmentidos.

FLASHES DA APURAÇÃO

A nota amena da tarde de trabalho, foi dada pelos normalistas que afluiram ao estádio para ver o desenrolar da apuração e de enfeitar, com o branco-e-prêto de seus uniformes, os corredores cinzentos do Maracanã.

Também a poeira levantada pelas milhares de pessoas presentes ao Estádio tornou,

(Conclui na 11ª Pág.)

CISNE NÃO É GARÇA

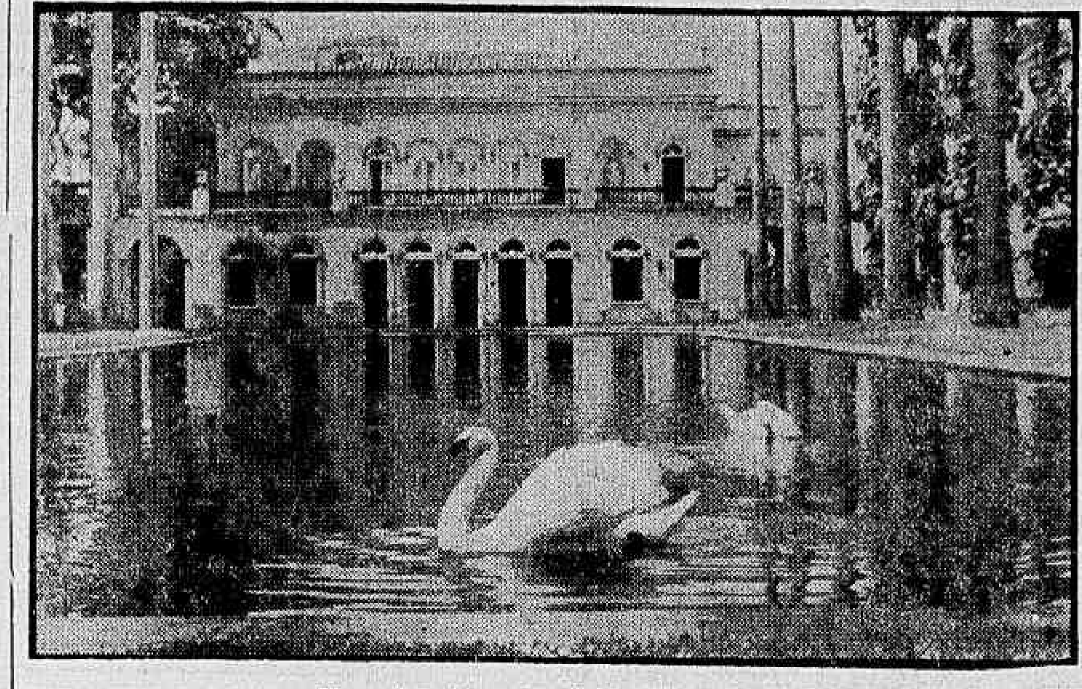

E' preciso não confundir Garça com Cisnes

Garça branca talvez já seja churrasco

RIO —

"Aqui no lago do Itamarati só temos cisnes. A garça que anda excursionando pelo Campo de Santana não é nossa portanto, embora já por diversas vêzes nos tenha dado o prazer de sua visita" — disse à nossa reportagem o sr. Gigi, chefe dos jardineiros do palácio.

No lago, de fato, só estavam três cisnes, elegantes como todos os cisnes, impecàvelmente brancos e muito cônscios de sua importância no cenário da Casa de Rio Branco. A garça há um mês que não aparece, presumindo-se não lhe terem sido do agrado os peixes do "lago-bem".

TALVEZ SEJA CHURRASCO

Ao Departamento de Parques, segundo nos informou um funcionário, também não pertence a bela ave, acrescentando que todos os bichos do Campo de Santana, com exceção dos gatos e das cutias, foram transferidos para o Jardim Zoológico. "Mas essa garça aparece sempre por aqui, preferindo o lago em frente à escada rolante. Vem sempre do lado de lá" — e o funcionário do DPQ apontou para as bandas da Quinta da Boa Vista.

No lago que mais parece um pântano não foi possível à nossa objetiva localizar a "fujona alada". Não estava na água nem numa das frondosas árvores, tomando banho de sol. Um popular, depois de ajudar na procura, sugeriu a hipótese de mau-gôsto: "Vai ver que a pobrezinha já virou churrasqui-

(Conclui na 11ª pag.)

Papai Noel já ganhou 3 milhões

RIO —

Um Papai Noel de 6 metros de altura, no Largo da Carioca, será o ponto alto da decoração das "Ruas de Papai Noel", segundo projeto (orçado em Cr$ 3 milhões) feito pelo Stúdio Alfredo Brigante, vencedor do concurso instituído pelo comércio local.

Num verdadeiro festival de côres, cêrca de 400 árvores do centro da cidade serão pintadas a duas côres e ornamentadas com lâmpadas, anjos, candelabros, guisos e figuras decorativas que evocam o Natal.

QUAIS SÃO

Êste ano, as "Ruas de Papai Noel" serão: Ouvidor (da Av. Rio Branco ao Largo de São Francisco), Gonçalves Dias, Uruguaiana (da Av. Presidente Vargas ao Largo da Carioca), Sete de Setembro (da Av. Rio Branco à Uruguaiana), Largo da Carioca e Galeria dos Empregados do Comércio.

LARGO DO NATAL

No Largo da Carioca (Largo do Natal) será armado um presépio mecânico, com figuras em movimento, e uma fonte que despejará água numa lagoa artificial. Peixes, patos, marrecos, etc., darão um tom de autenticidade.

FOGUETE

Na Galeria dos Empregados no Comércio, do lado de Gonçalves Dias, um foguete interplanetário, de grandes dimensões, levará crianças para uma viagem à Lua... Um serviço de som instalado no bojo do foguete dará a exata impressão de vôo.

BOAS FESTAS

Cada entrada das "Ruas de Papai Noel" terá anjos de três metros de altura para dar boas festas, feliz ano novo e feliz natal ao público.

Diario Carioca

RIO DE JANEIRO, DOMINGO, 9 E SEGUNDA-FEIRA, 10 DE OUTUBRO DE 1960

SÉRIE 'A' ESGOTOU-SE

Na foto, funcionários do "Seu Talão" (Secretaria de Finanças), conferem os talões da série A", que se esgotou no prazo recorde de 34 dias

SELECIONADOS OS LIVROS

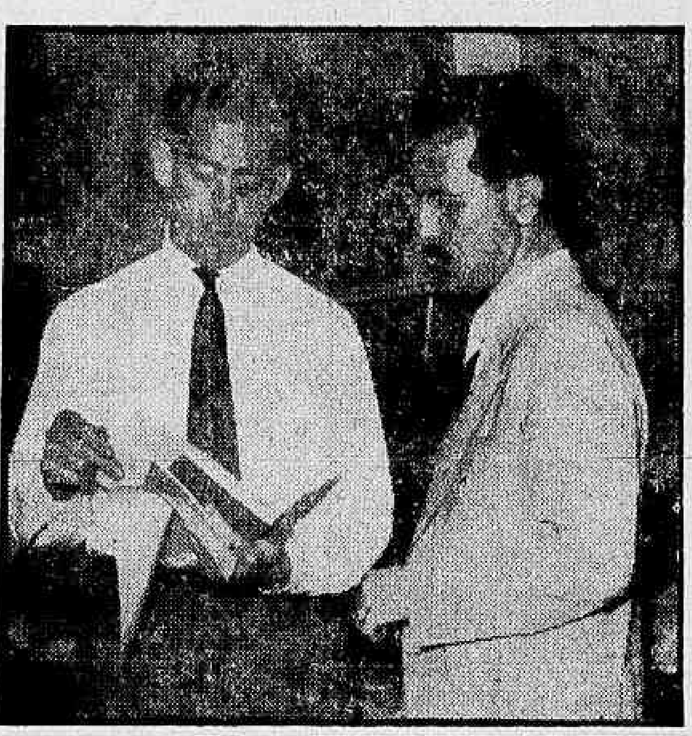

O gerente da Melhoramentos no Rio, sr. Werner Holzborn, explicando ao representante do DC o critério de seleção dos livros infantis que serão oferecidos pela sua emprêsa aos vencedores do "Dêem Árvores ao Brasil"

'Concurso da Árvore': livros para vencedor

RIO —

A Editôra Melhoramentos de S. Paulo selecionou ontem os livros de literatura infantil destinados aos vencedores do concurso de redação sôbre o tema "Dêem Árvores ao Brasil" promovido pelo DC, em tôdas as escolas primárias do Estado da Guanabara, com o objetivo de despertar na criança o interêsse pelo problema do reflorestamento do país.

O gerente da Melhoramentos no Rio, sr. Werner Holzborn, declarou ao DC que a sua emprêsa manteve êste ano o mesmo critério do concurso anterior, isto é, levou em conta a idade dos alunos a que se destinam as obras. Estas, abrangem diversos livros, entre êles historietas ilustradas, contos de fada e volumes da série "Os Grandes Brasileiros".

LIVROS SELECIONADOS

— Para os alunos da primeira série, explicou o sr. W. Holzborn, que se encontram numa idade onde a criança começa a se interessar por pequenas histórias de textos mais desenvolvidos e muitos ilustrados, reservamos livros da coleção "Historietas" e "Horas Felizes".

Os da 2.ª série ganharão obras de literatura infantil, nacional e estrangeira das coleções "Primavera" e "Pica Pau" ilustradas a côres.

Aos alunos da 3.ª série, caberão livros de contos das Coleções "Ouro" e "Alegria". Os vencedores das 4ªs. e 5ªs. séries receberão obras de humorismo sadio, histórias de fadas e livros sôbre os grandes vultos nacionais.

LEMBRETE AOS CHEFES

Devendo encerrar-se amanhã, dia 10, o prazo de entrega dos trabalhos sôbre o concurso "Dêem Árvores ao Brasil", o DC lembra aos chefes dos Distritos Educacionais a necessidade de serem enviados até aquela data, dois trabalhos por série, um público e um particular, ao Serviço de Intercâmbio Escolar e de Educação Cívica, na Av. Almirante Barroso, 81-7.º, sala 720, no horário das 14 às 16 horas.

SELEÇÃO FINAL

Uma comissão designada pela diretora do Departamento de Educação Complementar selecionará um trabalho de cada série, cabendo aos vencedores medalhas de Mérito Florestal oferecidas pela Ultragaz.

Numa gentileza ainda da Ultragaz, serão sorteados entre os 31 Distritos Educacionais que participarem do concurso, 3 fogões com instalação completa e que serão instalados por aquela Companhia nas escolas dos Distritos premiados.

A cerimônia final da entrega dos prêmios deverá realizar-se ainda êste mês, em dia, hora e local a serem prèviamente anunciados pelo DC.

Outras notícias sôbre o concurso "Dêem Árvores ao Brasil" vão publicadas na página 10 do Suplemento da nossa edição de hoje.

Querem trocar aço por café

RIO —

Procedente da África do Sul, chegou ontem ao Rio pelo navio holandês "Tjitjalengka" o sr. George Javesey Jakubozyk, que vem ao Brasil na qualidade de representante da Associação dos Exportadores daquele país a fim de promover negociações junto aos círculos comerciais e industriais do Brasil.

"As dificuldades políticas existentes atualmente no continente africano — disse à reportagem — fazem com que os sul-africanos dêm preferência em comprar o café brasileiro, além de outros produtos oriundos dessa grande nação que se está projetando no cenário mundial".

INTERCAMBIO

Disse ainda o sr. George Jakubozyk que o intercâmbio comercial entre a África do Sul e o Brasil é muito limitado, tornando-se necessário o seu desenvolvimento, já que existem várias linhas de navegação servindo os dois países, o que facilita o contrato. A finalidade de sua visita ao nosso país — declarou — é estabelecer ligação com os nossos importadores e exportadores. O seu país poderá fornecer ao Brasil, entre outros produtos, aços especiais destinados à construção, carvão, níquel, produtos químicos e cimento, ao mesmo tempo que poderá importar do Brasil café, madeira, notadamente imbuia, dormentes para ferro-

(Conclui na 11ª Pág.)

Vagão saiu da linha e virou restaurante

RIO —

Muito embora o lugar de vagão seja na linha férrea, um dêles saiu de seu "habitat" e está servindo, muito pitorescamente, de bar e restaurante na Estrada do Galeão, próximo ao aeroporto internacional, onde se instalou com autorização do coronel-prefeito da Aeronáutica.

Um dos proprietário de "O Vagão", sr. Carlos Pereira, falando à nossa reportagem, disse que a idéia deveras original teve-a o seu sócio Henrique Figueiredo, aviador, há cêrca de um ano, depois de uma das viagens que habitualmente faz aos Estados Unidos.

ATRAÇÃO TURÍSTICA

O barzinho é realmente bem bolado. Além dos bancos no interior, dispõe de umas bandejas presas às janelas, onde os freguêses, de carro, podem ser servidos sem sair do interior do veículo. Não é muito confôrto?

Os fregueses, assegurou-nos o sr. Pereira, não faltam. Diàriamente recebe de três a quatro turistas desembarcados no Galeão. Outros visitantes são levados espontâneamente por motoristas de táxi, sendo todos unânimes em proclamar a originalidade do estabelecimento.

DESMONTADO

A pergunta que a esta altura deve estar fazendo o leitor, sôbre como foi parar ali o vagão, esclarecemos que o mesmo foi desmontado na oficina ferroviária onde estava se acabando e tornado a montar no terreno cedido pela aeronáutica.

Aliás, por se tratar de zona militar, "O Vagão" é um barzinho sobretudo "família", não servindo bebida alcoólica nem por decreto. Mesmo porque é por "decreto" do coronel que só vende refrigerantes, em matéria de líquidos. Quanto aos "comes", tem serviço americano, com pequenos lanches, "sundaes", refeições ligeiras, tudo preparado numa cozinha que prima pela higiene, instalada também no vagão.

FILIAL

"O Vagão", já filmado e citado em revistas estrangeiras, pretende abrir uma filial ou seja um outro vagão, mas na Zona Sul, adjacências de uma praia movimentada. A pretensão está na dependência do "sim" das autoridades competentes e principalmente de uma "mãozinha" do Departamento de Turismo.

VAGÃO É RESTAURANTE

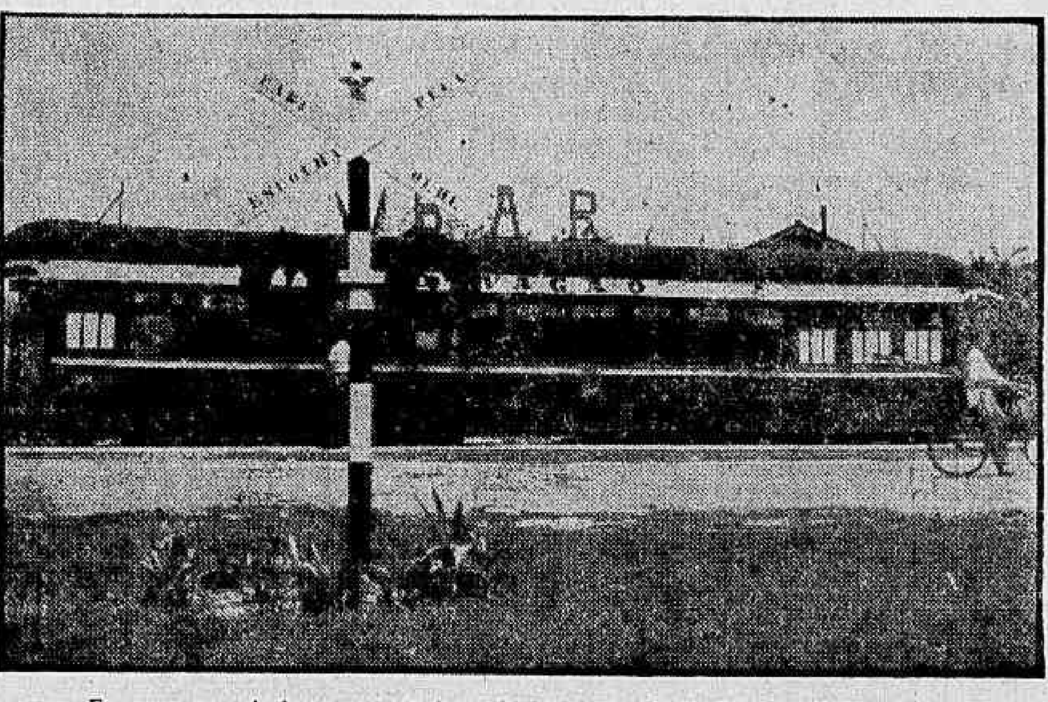

Em zona aeronáutica, um vagão ferroviário é restaurante. Pitoresca miscelânea

Eleição fêz diminuir trocas de 'Seu Talão'

RIO —

Quase todos os talões referentes à série "A" do concurso "Seu Talão Vale um Milhão" já foram distribuídos, no tempo recorde de 34 dias, pela Secretaria Geral de Finanças do Estado, que já no início da próxima semana estará lançando os talões correspondentes à série "B".

Segundo informações prestadas à reportagem pelo sr. Paris Barbosa, coordenador do "Seu Talão", o pleito de três de outubro provocou acentuada queda no movimento de troca de talões, que, no entanto, deverá ser normalizado nos próximos dias.

TEMPO RECORDE

Embora satisfeito com o movimento de trocas que vem ocorrendo neste semestre, o sr. Paris Barbosa disse à reportagem ser necessário incentivar o público consumidor para que exija o talão de compras, pois ainda não é satisfatório a quantidade de pessoas que o exigem. Mesmo assim, no tempo recorde de 34 dias a Secretaria de Finanças conseguiu dar vasão a 965 mil talões: "No semestre passado, neste mesmo prazo de tempo, apenas 489 talões haviam sido distribuídas na série "A", que é a mais difícil de esgotar, pois o público prefere as últimas séries".

TÍTULO DE ELEITOR

Contrariando as regras, dois talões foram abertos antes do prazo permitido, tendo isso ocorrido em virtude de dois concorrentes terem colocado nos envelopes documentos seus. Um dêles, o sr. Álvaro Nei Santos, colocou junto com os certificados de compra, o seu título de eleitor, de número 89.483, recebendo o talão número 83.740; o outro, sr. Miliciano da Silva, colocou no envelope sua carteira profissional e uma fotografia tirada quando se aposentou. Ambos foram à Secretaria de Finanças solicitar os documentos, tendo os envelopes sido abertos na presença dos dois. Normalmente, êstes envelopes

(Conclui na 11ª Pág.)

Funcionará de novo 'barraca de barnabés'

RIO —

Com o objetivo de convocar todos os funcionários estaduais para a grande concentração que será realizada, diàriamente, a partir de amanhã em frente a Assembléia Legislativa, estêve ontem, em nossa redação, o Jorge Geraldo Morais, presidente da Coligação das Associações dos Servidores Estaduais do Clube Municipal Pró-Classificação, acompanhado do sr. Clouber de Santana Rocha, secretário da mesma entidade.

Disse ainda o dirigente máximo da coligação que a redação final do plano foi votada há mais de 15 dias e que até hoje não saiu da Câmara, o que significa que com tal demora, o funcionalismo só irá receber o aumento e que tem direito, pelo plano, no próximo ano.

"BARRACA DOS BARNABÉS"

O sr. Jorge Geraldo afirmou que a "barraca dos barnabés", que estêve durante muito tempo em frente à Assembléia Legislativa, a partir de segunda-feira próxima voltará a realizar reuniões com o objetivo de apressar a aprovação urgente da redação final do Plano de Classificação. Finalizando, disse o nosso visitante que na noite de segunda-feira será realizada uma grande reunião na sede do Clube Municipal para que os funcionários festejem a vitória ou então decidam qual a posição a ser tomada para que o Plano seja votado.

OBRIGAÇÕES DA CIDADE: EM SORTEIO

RIO —

Terá lugar, no próximo dia 15, às 20,30 horas, no auditório da Rádio Roquete Pinto, na Av. Erasmo Braga, 118 — 11.º andar, o sorteio das "Obrigações da Cidade do Rio de Janeiro", instituídas pela Secretaria de Finanças. Os prêmios a serem sorteados serão um de Cr$ 114.074,00 e seis de Cr$ 22.814,80.

Adiantado o trabalho censitário

RIO —

As atividades dos agentes recenseadores estão sendo intensificadas em todo o Brasil, para que seja efetuada, o mais ràpidamente possível, o recolhimento de todo o material censitário.

O Censo Demográfico já se acha bastante adiantado na maioria dos Estados da Federação, sendo que, em alguns dêles, os trabalhos já se encontram em sua fase final.

AMAZONAS

São bastante animadores os resultados verificados na capital e no interior, já tendo sido encerrado o recolhimento dos questionários em diversos municípios, entre os quais destacamos Manacapuru, Codajás, Santo Antônio do Içá, Itacoatiara, Nova Olinda e Vila Amatari.

SERGIPE

Continua chegando à Inspetoria Regional o material censitário recolhido pelos agentes recenseadores, sendo que a coleta já foi concluída em vários setores.

PIAUÍ

Informam despachos telegráficos

(Conclui na 11ª Pág.)

Carioca não precisa ter mêdo de ciclone

RIO —

Embora haja possibilidade de chuvas a partir de segunda-feira, o carioca ainda terá um domingo com bastante sol para ir à praia, sendo o período da manhã o mais propício, pois à tarde já poderão ser sentidos os primeiros efeitos da penetração da massa fria originária do Sul do continente.

Esta informação foi prestada ontem ao DIÁRIO CARIOCA pelo sr. Junqueira Schimidt, diretor do Departamento de Meteorologia Aplicada do Serviço de Meteorologia, que nesta mesma ocasião desmentiu categòricamente estar o Rio ameaçado por ciclones em virtude da penetração da frente fria.

FURACÃO

O sr. Junqueira Schimidt afirmou ter havido um mal entendido, adiantando nunca ter feito a declaração a êle atribuída pelo jornal que noticiou a possibilidade de furacões no Rio: "Eu disse apenas que êles estavam ocorrendo no sul do país, mas não que ocorreriam no Rio." — afirmou.

Segundo êle, é muito remota a possibilidade de se registrarem furações no nosso Estado, pois "aqui é zona de transição das massas, não havendo impactos violentos entre as frias e quentes."

— Os ciclones se registram no Sul — disse — em consequência do choque entre as massas frias e quentes, o que não ocorre aqui no Rio, onde as massas frias, originárias do sul do país, já chegam enfraquecidas. Essa possibilidade é que mais remota ainda na época em que estamos, quando o sol enfraquece com mais rapidez as massas frias."

FRIA AMANHA

Prosseguindo, afirmou o sr. Junqueira Schimidt que houve uma modificação na penetração da massa fria no Rio, tendo o centro da mesma se desviado para o mar, o que fêz com que chegasse ao Rio bastante enfraquecida, sem fôrças para provocar modificações acentuadas na temperatura. "Assim mesmo, disse, notou-se ligeira queda na temperatura, além de nebulosidade na noite passada."

Esta modificação na progressão da frente fria, possibilitará um dia bom para praia, embora amanhã com o aparecimento de nova massa já esteja sendo esperada chuva: "Mesmo no fim do período já podem se fazer sentir as modificações, motivo pelo qual o início do período, ou a manhã, se torna mais indicado para o banho de mar" — declarou o sr. Junqueira Schimidt.

Finalizando, afirmou que

(Conclui na 11ª Pág.)

D. SARA É MADRINHA

RIO — A sra. Sara Kubitschek é a "madrinha" do "show" brasileiro, organizado pelo sr. Carlos Machado, e que será apresentado no Rádio City Hall, Rockfeller Center, em Nova Iorque, com a participação de mais de 30 artistas nacionais, 36 "rockettes girls" norte-americanas, o corpo de baile do Rádio City e The Music Hall Symphony Orchestra. Antes da apresentação de cada espetáculo, serão distribuidas amostras de propaganda de nosso café às 25 mil pessoas que diàriamente deverão assistir ao "show", que está sendo considerado a maior promoção artística do Brasil no exterior. Na foto, um aspecto do embarque dos artistas, na sexta-feira passada, em um "Boeing-70" da Varig

2.ª SEÇÃO
O MAXIMO DE JORNAL
NO MINIMO DE ESPAÇO

Diario Carioca

Economia e Finanças
Letras e Artes — Nos Estados
Agropecuária — Revista dos Espetáculos
Este Mundo e o Outro
Revista dos Bairros — Revista Feminina

ANO XXXIII — N. 9.904 — RIO DE JANEIRO, DOMINGO, 9 E SEGUNDA-FEIRA, 10 DE OUTUBRO DE 1960 — SUPLEMENTO DOMINICAL

SEMANA INTERNACIONAL EM REVISTA

Nações Unidas

Fingida ira

À luz do que está acontecendo na Assembléia Geral, com os complicados entrechoques de guerra-fria implícitos nos debates sôbre desarmamento, Congo, nova conferência de cúpula etc., parece claro que Kruchev está sob pressão para não sair de Nova Iorque de mãos vazias, agora que já está oficialmente reconhecida a existência de um conflito ideológico entre Moscou e Pequim. E tanto é assim que já foi convocada pelo Kremlim, para novembro, uma conferência de partidos comunistas para discutirem e decidirem sôbre a questão, que é a dúvida que têm os chineses a respeito da justeza da política de "coexistência pacífica" com o Ocidente, defendida por Kruchev, ao passo que os marxistas de Pequim são favoráveis a uma política agressivamente revolucionária.

Essa divergência certamente tornou muito mais apertado o campo de manobra de Kruchev nas negociações com o Ocidente, e o desejo de melhorar as relações com Pequim, insubordinada ideològicamente, talvez explique a rudeza dos pronunciamentos do líder russo na Assembléia Geral e a veemência com que êle está defendendo a admissão da China Comunista na organização internacional.

Se no terreno da propaganda ruidosa tudo parece ir bem para Kruchev, na arena diplomática as coisas não estão correndo tanto de feição. De maio para cá êle sofreu pelo menos duas derrotas. A primeira está no complexo de acontecimentos que o levaram a torpedear a Conferência de Cume, em Paris. Desde sua visita aos Estados Unidos, em setembro do ano passado, não tinha feito êle outra coisa senão construir uma política na suposição de que nessa conferência gorada, poderia obter importantes concessões do Ocidente. Os acontecimentos de maio, apesar da vantagem de propaganda que Kruchev aparentemente tirou, representaram um rude golpe. A revelação dos vôos dos aviões U-2 provaram, em última análise, uma superioridade de armas americanas sôbre armas soviéticas. A rutura da Conferência de Cúpula levantou nos povos da órbita soviética o temor de que a guerra estava para estourar. Kruchev ficou sem argumentos para mostrar que a sua política dava resultados, e abriu o flanco às objeções chinêsas e aos debates ideológicos.

A segunda derrota ocorreu no Congo. Kruchev manobrou com desenvoltura para afirmar a presença soviética no novo Estado chefiado por Patrice Lumumba. Poucos dias antes de desembarcar do "Baltika" em Nova Iorque, Kruchev teve a desagradável notícia de que o seu embaixador, os seus técnicos e os aviões que despachara para o Congo tinham sido expulsos do país pelo coronel Mobutu.

E' verdade que durante êsses meses êle conquistou algumas posições: Cuba se colocou numa dependência maior da União Soviética; Eisenhower não pôde visitar o Japão (e embora isso não tenha sido devido ùnicamente a pressão comunista, os comunistas tudo fizeram para dar ao mundo essa impressão); a Alemanha Oriental apertou o seu cêrco de Berlim.

Contra êsses antecedentes, é que Kruchev chegou a Nova Iorque com o objetivo de se refazer das perdas e recuperar a iniciativa política e a de propaganda. Êsses objetivos parecem ser os seguintes: forçar os Estados Unidos a uma reunião de alto nível, mesmo antes das eleições americanas; lançar as bases para futuras modificações nas Nações Unidas, a fim de assegurar que a organização jamais seja usada contra os interêsses soviéticos; cortejar os líderes neutralistas e as novas nações independentes da Asia e da Africa, cujo ingresso na ONU abre oportunidades que Kruchev espera explorar; utilizar as Nações Unidas como tribuna de propaganda, reafirmando o papel do "povo soviético" como "destemido lutador em favor da paz"; aumentar a pressão sôbre o Ocidente no tocante às conhecidas questões do desarmamento, Berlim Ocidental etc.

Nenhum dêsses objetivos, porém, está sendo atingido, e da atuação do líder russo pouco mais fica além da sua ofensiva de propaganda. Até a questão da admissão da China Comunista foi derrotada numa Assembléia Geral repleta de nações ex-coloniais e subdesenvolvidas. E o que isto significa é que o mundo não comunista, pela manifestação, inclusive, dessas nações menores e mais fracas, não acredita nos cantos de sereia de Kruchev.

Sua ofensiva truculenta teve a repercussão mais desfavorável nos países cujo voto êle faz tudo por conquistar. Um jornal da India escreve que o ambiente das Nações Unidas "está corrompido pelas incrìvelmente entediantes e mesquinhas táticas dos delegados comunistas"; um jornal do Cairo critica enèrgicamente os ataques de Kruchev ao secretário-geral da ONU; "Die Presse", jornal de Viena, diz que "nenhuma outra potência, a não ser a União Soviética, se atreveu a desafiar as Nações Unidas, pois sòmente os criminosos lutam pela abolição da justiça". O "Times" de Londres, num elegante editorial, diz o seguinte a respeito de Kruchev: "A suspeita está em seu sangue, o temor é o seu instrumento habitual de domínio. Não podemos esperar que Kruchev se comporte como um "gentleman" britânico, nem a Rússia como uma democracia satisfeita".

Vê-se assim que o mundo se impressiona muito pouco com os murros que Kruchev tem dado em sua mesa, na Assembléia Geral, tão inócuos quanto as suas ameaças de destruir o mundo com balísticos. O mundo já conhece a sua tática do "salame", ou seja de cortar em fatias a posição ocidental, e sabe que no fundo o russo não é de briga: fala grosso para amedrontar e aumentar a tensão internacional, mas, à menor resistência, recua e fica bradando pela paz. O mundo todo já percebeu que é perda de tempo dar resposta às acrobacias tribunícias de Kruchev. Êle calculou mal, na Assembléia Geral, a reação das nações neutralistas e das novas nações ex-coloniais: elas lhe estão dando a resposta que merece, votando contra os seus rompantes de fingida ira.

Presidente da Câmara: Bélgica

A Côrte de Apelação de Bruxelas se reuniu para eleição do novo presidente da Câmara, em uma sessão pública e solene. Na foto, o novo presidente da Câmara, M. Schuermans — (Prensa Latina — DC)

EE. UU.

Finança internacional e ajuda econômica

O Banco Mundial e o Fundo Monetário Internacional foram organizações criadas quase ao fim da última guerra para estabilizar moedas e atender as necessidades financeiras de curto e longo prazo dos oitenta e seis países que a elas aderiram. O Fundo dispõe de 19 bilhões de dólares de ouro e moedas de vários países, que podem ser sacados nas emergências; o Banco faz empréstimos para desenvolvimento econômico de sua reserva de 19 bilhões de dólares. Há quatro anos foi criada a International Finance Corporation, com um capital de 100 milhões, e um programa de estímulo aos investimentos particulares.

As três organizações estiveram reunidas na semana atrasada, em Washington, como fazem todos os anos; um dos temas principais de discussão foi a criação de uma quarta organização: a Associação Internacional de Desenvolvimento. Ela se estabeleceu com um capital de um bilhão de dólares para fazer empréstimos aos países que não possam atender às exigências do Banco Mundial, de que o resgate dos mesmos seja feito em ouro ou dólares, e já recebeu o apelido de "guichê da moleza" onde os países subdesenvolvidos podem fazer empréstimos para pagar em suas moedas nacionais. Vai ser certamente interessante ver como essa organização vai operar.

Um outro assunto interessante de discussão entre os banqueiros foi a questão de distribuir com mais equidade os encargos com a ajuda a países subdesenvolvidos, que até agora vêm sendo assumidos em sua maior parte pelos Estados Unidos. E isso a um ponto tal que a ajuda a países estrangeiros tem sido um fator de deficits na balança de pagamentos norte-americana, os quais atingiram a mais ou menos 3,5 bilhões de dólares em 1958 e igual quantia em 1959, o que vem causando alguma preocupação a respeito das perspectivas para a economia dos Estados Unidos, cuja indústria anda um tanto emperrada, com uma taxa alta de desemprêgo (quase 6% da mão-de-obra).

Alguns economistas são de opinião que isso é um sinal de regressão das atividades econômicas. Mas não foi essa a opinião dos peritos na reunião. Per Jacobsson, diretor-gerente do Fundo Monetário Internacional, disse, por exemplo, que não via indícios de "um cíclo normal de regressão de negócios", mas uma "hesitação" enquanto o país "está aprendendo a viver sem inflação".

O secretário do Tesouro americano, sr. Anderson, disse aos banqueiros que a economia dos Estados Unidos está passando por um "ajustamento fundamental" que sufocou "perigosas tendências inflacionárias" e que agora está entrando "num longo período de crescimento não inflacionário constante". Declarou ainda que sustenta à opinião de que "a perspectiva para as atividades econômicas nos Estados Unidos é favorável no futuro próximo e por muitos anos para adiante".

A Alemanha Ocidental foi o principal alvo de uma campanha com o objetivo de diminuir os encargos de ajuda que pesam sôbre os Estados Unidos. O sr. Jacobsson instou para que o govêrno de Bonn tome providências para ampliar "sua participação no fornecimento de capital para os países menos desenvolvidos". Sem mencionar a Alemanha, o sr. Dillon, subsecretário de Estado, apelou para "os principais países credores, especialmente na Europa continental, fazerem um esfôrço mais de acôrdo com suas capacidades". Ludwig Erhard, ministro da Economia da Alemanha Ocidental, obsrevou que o seu país tinha primeiro "de cuidar de sua própria reconstrução", mas que estava agora em condições "de cooperar enèrgicamente num trabalho extensivo de ajuda para desenvolvimento", e anunciou, para finalizar, que nos próximos meses aumentariam consideràvelmente as contribuições alemãs para ajuda econômica.

A Alemanha Ocidental, onde desapareceu completamente o desemprêgo e onde, pelo contrário, onde existem mais de meio milhão de vagas para operários nas indústrias (importam mão-de-obra da Itália, da Espanha etc.), está com seus cofres a estourar, cheios de reservas-ouro e dólares, um verdadeiro milagre num país que conheceu o total colapso político, econômico e social há apenas quinze anos.

E Ludwig Erhard, sob cuja direção de economista êsse milagre se operou diz: "Eu mesmo tenho repetidamente declarado que a República Federal, à qual ajuda estrangeira foi dada na hora mais negra de sua história, deve por sua vez responder à obrigação moral de auxiliar os povos mais pobres".

França

A questão argelina

Por terem assinado um manifesto em que diziam, entre outras coisas, que "respeitamos e consideramos justa a recusa de pegar em armas contra o povo argelino", 121 intelectuais franceses (aos quais depois aderiram mais 60) estão sendo perseguidos na França.

O manifesto é um apêlo em favor da terminação da guerra da Argélia, que já dura seis anos, e feriu uma questão — a da deserção de conscritos — que o govêrno De Gaulle tem procurado ocultar pelo segrêdo, pela censura e pela apreensão de edições de jornais, tendo sido lançado em defesa de 26 francêses e argelinos que estão sendo processados desde setembro por um tribunal militar.

Numa carta escrita ao "New York Times", Claude Bourdet, diretor do semanário parisiense "France Observateur", esclarece que "não há comunistas entre os jovens acusados e de qualquer maneira nenhum líder do partido comunista francês entre os intelectuais. Por outro lado, há muitos católicos militantes nos dois grupos".

E acrescenta o seguinte: "Não escrevo isso para alterar o aspecto político ou moral do caso, mas porque a propaganda oficial francesa certamente tentará tornar público nos Estados Unidos que tôda a questão é "inspirada pelos comunitas". O fato é que o partido comunista francês, seguindo a tradição leninista, é infenso à deserção".

Depois de explicar qual é a posição dos liberais a respeito da questão, "de respeito definitivo pela coragem e dedicação dêsses jovens que deliberadamente se expuseram a grandes perigos para manter e amizade franco-argelina e o que êles consideram a verdadeira honra da França em meio desta guerra", mostra que tanto a atitude dos acusados (que estão presos e sendo processados militarmente) como a dos signatários do manifesto (entre êles figuram pessoas da mais alta categoria, que estão pondo em risco suas carreiras) "são indícios da terrível desagregação que essa guerra está trazendo para o sistema social francês" (...) patente no fato de que "essas pessoas pacíficas, em sua maior parte apolíticas, tenham de repente rejeitado os valores tradicionais de obediência civil e militar, porque o uso dêsses valores pelo govêrno francês força a juventude da França a uma guerra injusta e cruel que está conduzindo o país ao caos, e despedaçando cada dia mais um pouco o seu bom nome e o moral de 500 mil soldados estacionados na Argélia".

O govêrno francês, como era de esperar de um govêrno que se empenha em causa tão inglória como a da guerra da Argélia, não deixou sem represálias a incitação à desobediência feita pelos intelectuais e artistas, entre êles Sartre, Simone de Beauvoir, Simone Signoret e outros. A natureza das represálias é a seguinte: estão banidos dos teatros, da televisão e das estações de rádio de propriedade do Estado, o que priva alguns dêles dos seus meios normais de subsistência. No tocante aos professôres públicos, catedráticos de universidades e funcionários públicos, o Estado pode, se os ministros assim o quiserem, sustar o pagamento de até dois terços dos vencimentos.

"Isto — escreve Bourdet — nada tem a ver com a justiça. Mas é precisamente porque o govêrno não está ansioso por levar êsses homens e mulheres (signatários do manifesto) à barra dos tribunais, e deixá-los defender sua causa perante a opinião pública francêsa e mundial, que essas punições financeiras foram imaginadas".

E com isso a França só tem a perder, pois a guerra da Argélia está arruinando a democracia francêsa, e se não fôr encontrada a solução, que só pode ser a da independência, De Gaulle e a direita que quer a Argélia acorrentada vão num futuro não muito distante assistir ali uma nova tragédia indochinesa, e talvez com a participação dos "voluntários" chineses, cujos representantes, segundo os telegramas, já se encontram no Cairo em confabulações com o govêrno da Frente de Libertação Nacional.

Kruchev na ONU -- Retirada de Cuba -- Sekou Toure na China

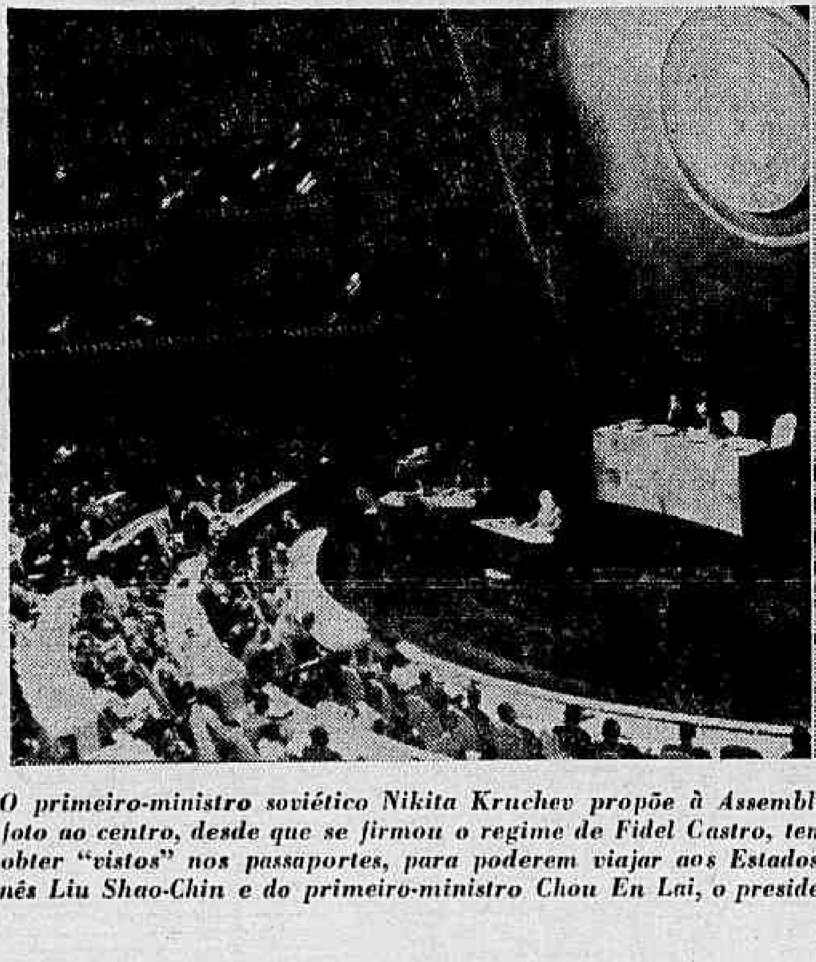

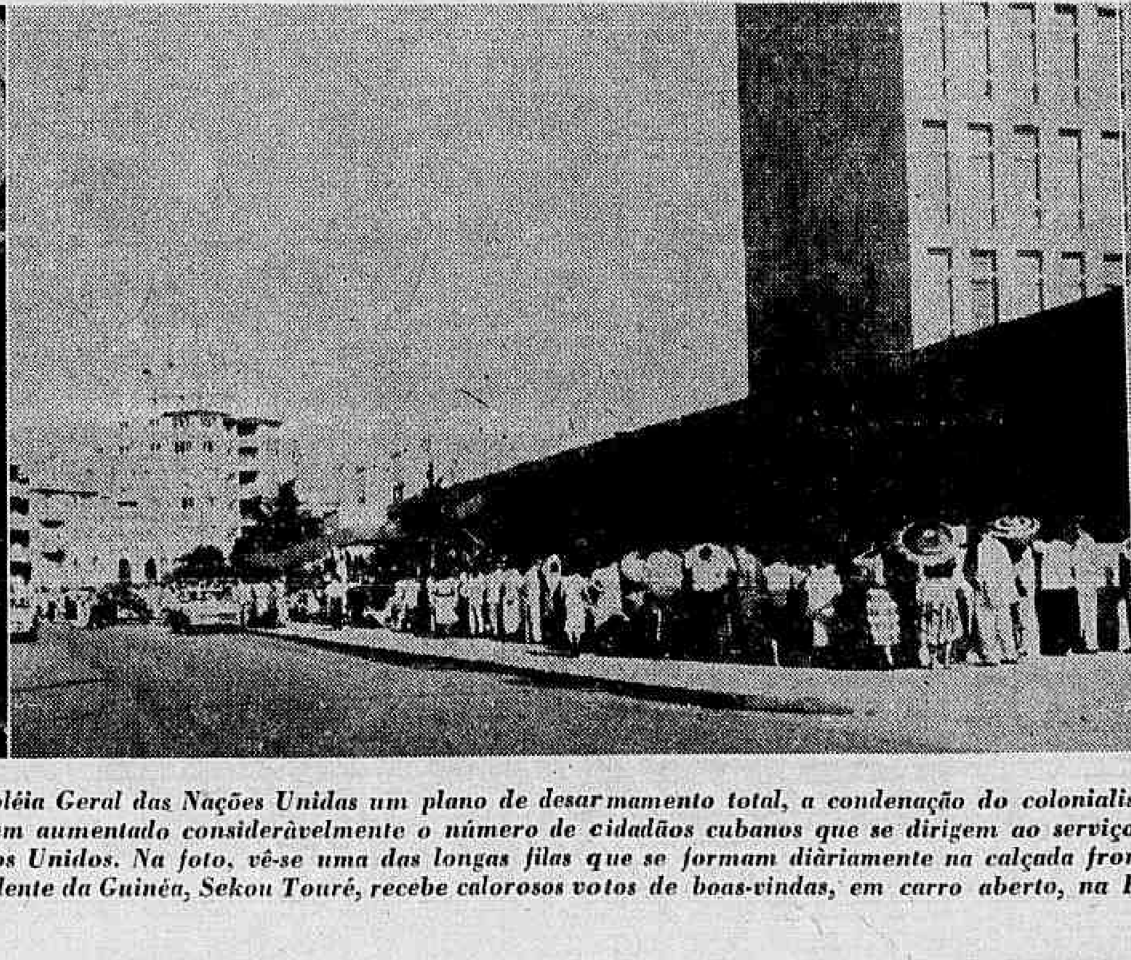

O primeiro-ministro soviético Nikita Kruchev propõe à Assembléia Geral das Nações Unidas um plano de desarmamento total, a condenação do colonialismo e a reorganização da secretaria-geral das Nações Unidas. — Na foto ao centro, desde que se firmou o regime de Fidel Castro, tem aumentado consideràvelmente o número de cidadãos cubanos que se dirigem ao serviço consular da Embaixada norte-americana em Havana, desejosos de obter "vistos" nos passaportes, para poderem viajar aos Estados Unidos. Na foto, vê-se uma das longas filas que se formam diàriamente na calçada fronteira à Embaixada. — À esquerda, em companhia do presidente chinês Liu Shao-Chin e do primeiro-ministro Chou En Lai, o presidente da Guinéa, Sekou Touré, recebe calorosos votos de boas-vindas, em carro aberto, na Praça de Tienenmen, em Pequim. — (Fotos Prensa Latina, USIS-DC)

A PARTIR DA 2a. QUINZENA DE OUTUBRO

À SUA ESCOLHA:

DE DIA

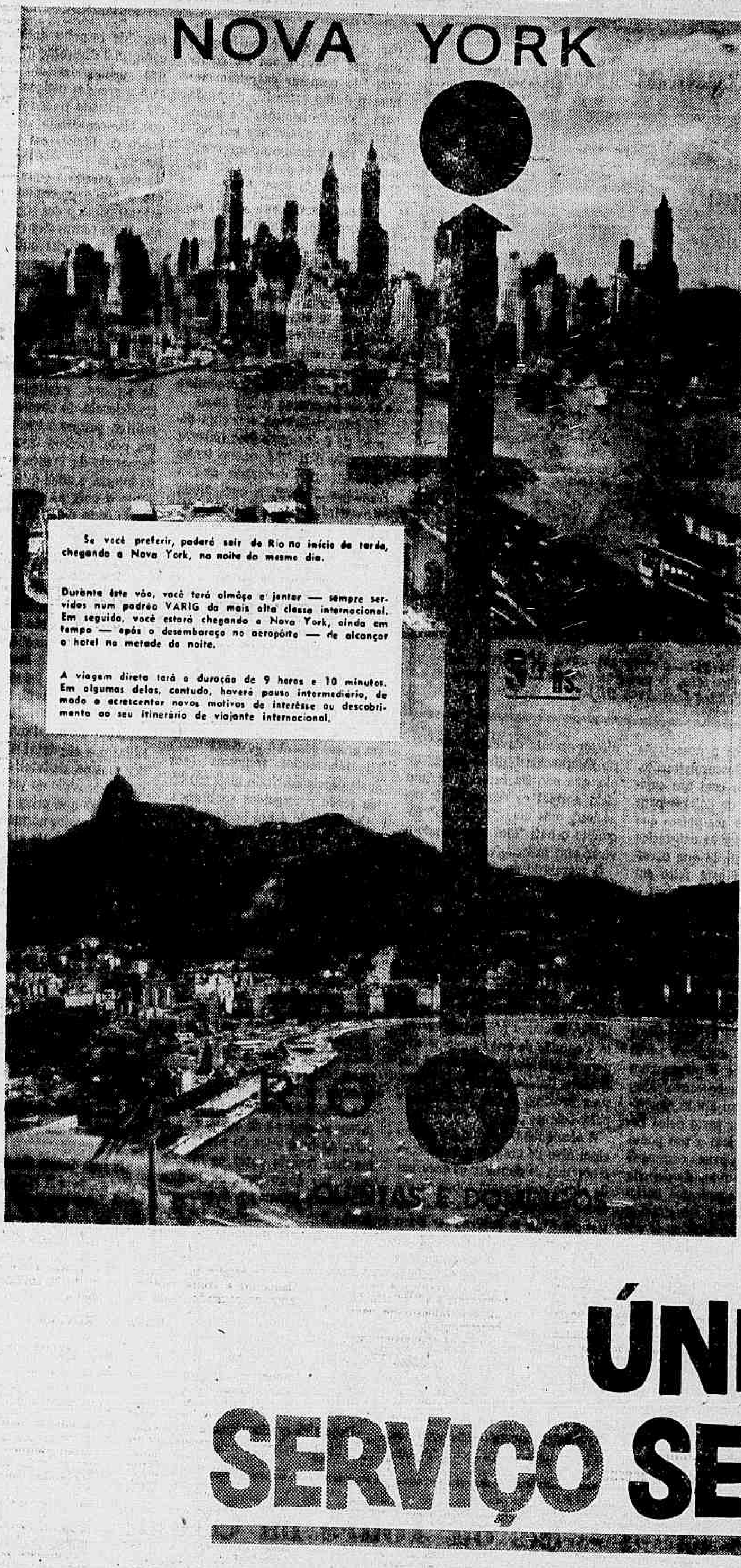

DE NOITE

ÚNICO SERVIÇO SEM ESCALAS

VARIG

30% DESCONTO nas tarifas de excursão

O MAIOR, O MAIS VELOZ E TAMBÉM O DE MAIS LONGO RAIO DE AÇÃO

BOEING-707 ROLLS-ROYCE

Informações Econômicas

Estatística

CONSUMO, PRODUCAO E IMPORTAÇAO DE CIMENTO (1926-1959)

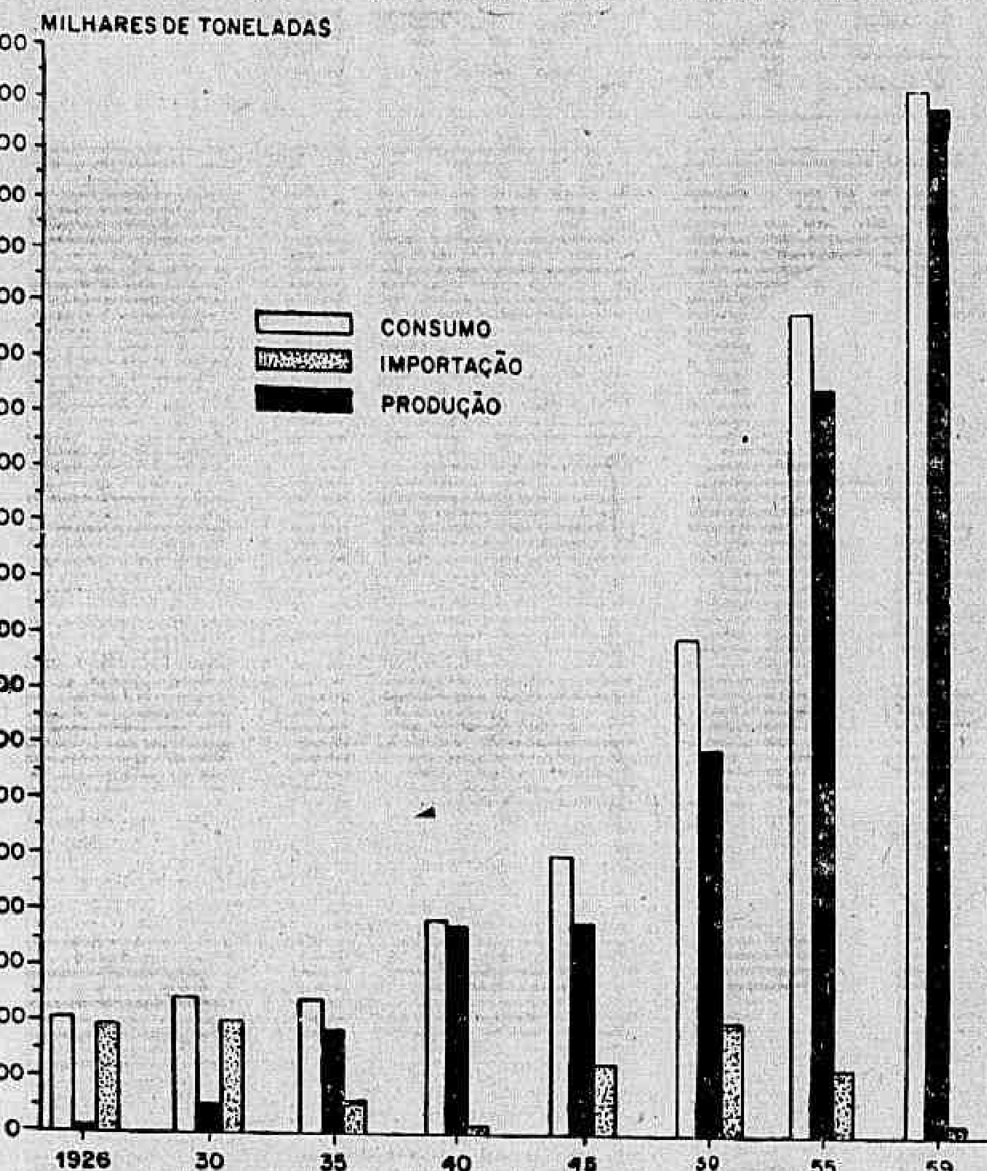

Segundo o "Boletim Mensal" do Sindicato Nacional da Indústria de Cimento.

Notas & Comentários

30 mil toneladas de manteiga

A produção de manteiga, nos estabelecimentos inspecionados pelo Govêrno Federal, é da ordem de 30.000 toneladas por ano. No último triênio, consoante dados coletados pelo SEP, a produção dêsse laticínio foi, respectivamente, de 26.981 toneladas, 30.378 toneladas e 28.924 toneladas, sendo o valor, no último ano, estimado em 2 bilhões 892 milhões de cruzeiros.

Minas Gerais mantém destacadamente a vanguarda como produtor de manteiga, com mais de 15.000 toneladas anuais. O segundo grande produtor é o Estado de São Paulo, com mais de 4.000 toneladas por ano, seguindo-se o Estado de Goiás, com a média de 4.000 toneladas no período 1957-1959. Em 1959, essas três unidades produziram, respectivamente, 15.311, 4.349 e 3.953 toneladas.

Entre os demais produtores podem mencionar-se o Estado do Rio (1.848 t em 1959), o Estado do Rio Grande do Sul (1.191 t), Santa Catarina (700 t), o Estado da Guanabara (664 t), a Bahia (369 t) e o Espírito Santo (267 t). No conjunto nacional, a Região Leste produziu, em 1959, um total de 18.459 toneladas, a Região Sul, 6.491 toneladas, a Região Centro-Oeste, 4.501 toneladas, e a Região Nordeste, 126 toneladas.

"Sob um céu ensolarado"

Num relatório sôbre a situação econômica no mundo ocidental, nos três últimos meses, o "Arquivo para Economia Mundial", de Hamburgo declara que a conjuntura está sob um "céu ensolarado".

Não se espera nenhuma grande alteração para o segundo semestre dêste ano. Segundo informações, os preços continuam estacionários na maioria dos países, tendo-se registrado apenas alguns aumentos na Suíça e Áustria e, mais recentemente, na Grã-Bretanha. Nos próximos meses, conta-se com tensões restritas entre a procura e a oferta.

Conforme opinião do "Arquivo", a expansão da procura será mais lenta do que têm sido. Uma vez que se vêm mantendo a tendência de desaceleramento na expansão da produção, é de se esperar uma crescente normalização da situação. De acôrdo com o relatório, a esperada diminuição da conjuntura tem seu principal motivo no crescente esgotamento das capacidades e das reservas de mão de obra. A quota de desempregados acha-se presentemente reduzida, na maioria dos países europeus ocidentais, a 1%.

Segundo o Arquivo para Economia Mundial, ainda, verificou-se um aumento bastante significativo no que refere ao consumo particular; êle se fêz sentir notadamente na República Federal, na Suíça e na Áustria. Na França, o consumo continuou estável; na Grã-Bretanha no entanto, houve até um abrandamento, devido, principalmente, às vendas a prazo.

Após o sensível aumento ocorrido nos primeiros quatro meses dêste ano, notou-se um retrocesso no ritmo do crescimento do comércio mundial. Os principais motivos para isso seriam a estagnação nos Estados Unidos e a queda na conjuntura da Europa Ocidental. O comércio intereuropeu também sofre influências dêste abrandamento, declara o Arquivo. Não obstante, restam ainda algumas chances, no aumento da exportação norte-americana para outros países industriais. (IF-DC).

Mel para a Europa

As safras de mel, extremamente baixas no México e na Argentina refletiram-se, já em princípios do corrente ano, numa alta dos preços. No fim do período de produção de 1959/60, ou seja em meados de agôsto, os preços para mel das proveniências indicadas subiram de novo. Mel argentino era oferecido, em meados de agôsto, para embarque em agôsto/setembro, a US$ 22,5 por 100 kg CIF Hamburgo, sendo as cotações para embarques em setembro, outubro e novembro de 23,3 a 23,5 dólares. Por enquanto, ainda não há estimativas das safras mexicanas e argentina que começam em fins de novembro e princípios de dezembro.

Nos Estados Unidos, a safra está em plena laboração, exigindo-se, por enquanto, preços tão elevados que os compradores alemães se retraíram. A cotação do mel da Califórnia da nova safra é de 24,5 US$ por 100 kg.

O mel australiano, oferecido a preços, relativamente, favoráveis, também encareceu, por se terem esgotados os estoques em conseqüência de grandes compras efetuadas pela Grã-Bretanha. A cotação de mel australiano tipo "Amber" é de £ 85 por lgt, CIF portos europeus.

A procura no mercado alemão, relativamente débil no verão, deve acentuar-se, nos próximos meses. As cotações, em Hamburgo e Bremen, mantêm-se, por 100 kg, inclusive direitos alfandegários e impostos, à porta do armazém, no porto franco, mais ou menos nos seguintes níveis: mel da Califórnia, "light amber", mixed flowers, DM 178, —, mel australiano DM 146, —, mel de Cuba, amber, DM 124, —, light amber DM 132, — a 135, —, extra amber DM 144, —.

Em 1956, graças aos esforços do nosso Escritório Comercial em Bonn, o Brasil conseguiu sua inclusão como fornecedor de mel de abêlha à Alemanha. Em 1957, os fornecimentos brasileiros atingiram 245,4 toneladas, no valor de DM 255.000 marcos.

Na importação do mel de abêlha brasileiro, foram feitas várias experiências no tocante à qualidade: as partidas fornecidas, provenientes de São Paulo, foram bem recebidas por parte do comércio importador e consumidor, merecendo a cotação de "bom".

Infelizmente, os fornecimentos provenientes de Santa Catarina apresentaram aroma [illegible] e teor de humidade variável, levando os importadores a admitir o produto "somente mediante retirada de amostras de cada lata, com o que não concordaram os exportadores".

Maior o Peru em farinha-de-peixe

As rêdes dos pescadores peruanos mergulharam no pacífico com crescente vigor, nos últimos sete anos, e agora o Peru lidera o mundo da produção de farinha de peixe para a alimentação animal. Em conseqüência, o país sul-americano obteve uma boa participação no aumento de 15 por cento do comércio internacional de peixe em 1959, segundo um relatório da Organização de Alimentação e Agricultura da ONU.

Em 1952 o Peru exportava apenas 11.000 toneladas de farinha de peixe, de acôrdo com as mesmas estatísticas, em 1957 [illegible] se quintuplica, tendo dobrado a produção no ano seguinte.

O comércio de farinha de peixe do Peru em 1959 se elevou a 102.500 toneladas, ainda inferior à tonelagem norueguêsa, no ano passado, contudo, o Peru mais do que dobrou sua exportação de farinha de peixe, elevando-a a 281.000 toneladas, com o que se transformou no maior produtor do mundo. Depois do país sul-americano, aparecem a África do Sul, com 104.000 toneladas, e a Noruega, com 93.800 toneladas. Os principais importadores de farinha de peixe, no ano passado, foram os Estados Unidos e a Alemanha Ocidental, esta última com 158.000 toneladas e os Estados Unidos com 132.000 toneladas.

Os Estados Unidos foram o maior importador de produtos de pesca do mundo, com um total de 647.000 toneladas, adquirindo quase tôda a produção disponível de lagosta e camarão do México, Panamá, Canadá, Japão e África do Sul. A Noruega conservou sua posição como o maior exportador de produtos de pesca, com 558.000 toneladas, vindo o Japão em segundo lugar, com 436.000 toneladas. A exportação japonesa porém teve maior valor, com 205.295 dólares em comparação com 151.580 dólares para a Noruega. (UPI).

Produção de Pêra

Como a maçã, a pêra é cultivada no Brasil nas zonas altas das regiões Leste e Sul e sua colheita se realiza no decorrer do verão, entre os meses de dezembro e março.

Não obstante ter havido um ligeiro acréscimo nas áreas em produção (3.450 hectares em 1960), a última produção brasileira de pêra, segundo revelam os dados do Serviço de Estatística da Produção do Ministério da Agricultura, foi cêrca de 5% inferior à de 1959, sobretudo em face dos maus rendimentos observados em São Paulo, Paraná e Rio Grande do Sul.

A produção de 1960 alcançou 268 milhões de frutos contra 280 milhões em 1959. O Estado do Rio Grande do Sul, com 95 milhões de frutos, é o principal produtor brasileiro, destacando-se, nela, os municípios de Taquari, Santiago, São Leopoldo, Jaieado, Encantado e o da própria capital, Pôrto Alegre; segue-se-lhe o Estado do Paraná como segundo produtor (92 milhões de frutos), concentrando-se sua produção no município de Araucária (43 milhões) e em Colombo, Curitiba e Palmeira. No Estado de Santa Catarina, cuja produção em 1960 alcançou 33 milhões de frutos, os municípios de Lajes Itaiópolis e Rio do Sul são os maiores produtores, enquanto em Minas Gerais, com produção de 27 milhões de frutos, os principais produtores são os municípios de Barbacena, Delfim Moreira e Santa Rita de Caldas. Ocorrem ainda produções menores em São Paulo (municípios de Itu, Itatiba, São Roque e Mogi das Cruzes), Rio de Janeiro (municípios de Nova Friburgo, Petrópolis e Teresópolis) e ainda no município de Castelo, no Estado do Espírito Santo.

Comércio do Reino Unido

O Ministério da Indústria e Comércio do Reino Unido divulgou as cifras definitivas referentes ao mês de agôsto de 1960, pelas quais se observa que a exportação do Reino Unido em um mês que normalmente é de declínio, ultrapassou a correspondente a julho e registrou um valor de 270 milhões e 800 mil libras esterlinas.

O valor da importação ascendeu a 391 milhões 400 mil libras e o da reexportação a 12 milhões e 900 mil libras. Essas cifras de caráter definitivo confirmam as estatísticas provisórias distribuídas no princípio do mês corrente.

Malgrado os fatôres estacionais, a exportação em agôsto foi superior à de julho. No entanto, é demasiado cêdo para se falar em uma recuperação ou mesmo de uma recuperação parcial. A tendência só se definira em mais um ou dois meses.

Analisando os recebimentos por operações comerciais, a melhora mais importante registrou-se na exportação desde junho — e que tem sido bastante prolongada para constituir uma tendência — é a dos veículos para a zona do esterlino, graças sobretudo aos embarques feitos para a Nova Zelândia e do Sul. Isso compensou o declínio de exportações aos Estados Unidos e à Europa Ocidental. Também aumentaram os embarques para a América Latina, ficando, entretanto, êles a cargo de um navio ao Chile.

Nos últimos meses diminuiu a tendência ascendente da importação. Assim, enquanto a média de aumento no primeiro trimestre de 1960 foi de 2,5%, no segundo foi de apenas 1,5%. Grande parte do aumento verificado [illegible] importações procedentes dos Estados Unidos (BNS).

Maior número de tratores

"Nesses últimos dez anos, — afirma a revista especializada "Desenvolvimento e Conjuntura", publicada pela Confederação Nacional da Indústria — verificou-se acentuado aumento do número de tratores em nosso país, modificando-se de forma considerável o panorama observado em 1950; nessa época, o número existente nas explorações agrícolas do país era de apenas 8.372 unidades. Somente seis mil estabelecimentos agrícolas, em dois milhões, os utilizaram. Em conseqüência, ... 72,9% dos estabelecimentos agrícolas usavam exclusivamente fôrça humana nos trabalhos agrários; 26,8% fôrça animal e apenas 0,3% fôrça mecânica. Na modernização da agricultura, o problema da mecanização não é apenas da motorização e do trator; em várias regiões o uso do arado, de cultivadores e das ceifadeiras de tração animal, já significa um estágio avançado e um apreciável índice de melhoria da produtividade".

Prosseguindo em sua linha de raciocínio, diz o estudo daquela Revista: "A indústria de máquinas agrícolas, à exceção de tratores, cujos planos de fabricação no país ainda não se concretizaram, encontra-se em franco progresso, mas ainda não atende à procura e se ressente de adequada disseminação no país. De acôrdo com dados do Registro Industrial de 1957, o Brasil produziu neste ano .... 45.755 arados; 3.816 ceifadeiras; 4.912 cultivadores; 887 grades; 111.364 semeadeiras e 808 trilhadeiras. A produção de arados concentra-se em São Paulo (78,5%); Minas Gerais e Paraná contribuem, respectivamente, com 6,3% e 6,1%, perfazendo êsses três Estados 90% da produção. Ressalta de imediato a inexistência de uma indústria desenvolvida de implementos agrícolas no Brasil, [illegible] grau de mecanização já é relativamente avançado. Sôbre êste aspecto, esclarece o artigo em questão: "A criação de um fundo especial para a mecanização da lavoura parece-nos medida da maior importância e oportunidade. Da mesma forma afigura-se urgente a implantação no país da indústria de tratores agrícolas". Esta última parte já foi satisfeita pelo atual govêrno através de recentes medidas que terão repercussão dentro de curto prazo.

Alemanha rompe acôrdo

A denúncia do Acôrdo Comercial com a Alemanha Oriental, por parte do Govêrno de Bonn, foi aplaudida pelos líderes de todos os partidos políticos da Alemanha Ocidental.

Segundo declarou o sr. Von Brentano, Ministro das Relações Exteriores, o propósito da denúncia não foi o de aumentar a tensão internacional. Disse que deveria explicar claramente aos outros países que a República Federal está pronta a cumprir a sua parte no acôrdo mas não pode ficar sob a pressão dos métodos de Pankow, baseadas na fôrça.

Por outro lado, o ministro para Assuntos Alemães, Lemmer, em um discurso pelo rádio, explicou à população da Zona que o Govêrno Federal havia denunciado o acôrdo, como uma represália às medidas abusivas levadas a efeito por Pankow. Ninguém, segundo Lemmer, tem a intenção de torpedear o comércio interno alemão. Esclareceu ainda que o acôrdo só foi denunciado como uma medida de precaução e que o Govêrno Federal manifestou-se disposto a negociar a sua revalidação.

O Presidente do partido Liberal, dr. Mende, pensa que na questão de Berlim, a diplomacia alemã-ocidental deve, agora, desenvolver atividades tanto junto ao Ocidente, como junto ao Bloco Oriental. Mende foi um dos que assinalou que ficaram abertas as possibilidades para negociações.

Informe-se ainda de Duesseldorf que as siderúrgicas da Alemanha Ocidental retiraram desde os fins de setembro, os seus "stands" da Feira de Leipzig. Dêsse modo parece garantido que a indústria siderúrgica da Alemanha Ocidental não comparecerá à Feira da Primavera daquela cidade. (IF).

É das maiores a produção nacional de carne bovina

De acôrdo com os dados apurados pelo Serviço de Estatística da Produção do Ministério da Agricultura, a produção de carne bovina no Brasil é da ordem de 1 milhão 300 mil toneladas anuais, das quais aproximadamente 700 mil derivam dos matadouros municipais. Tais números, portanto, dão uma média mensal superior a 100 mil toneladas, o que coloca o nosso país entre os maiores produtores dêsse tipo de alimento, no mundo.

Em 1959, consoante dados do Boletim Estatístico da Organização das Nações Unidas, os principais produtores de carne de boi foram os Estados Unidos com uma média mensal de 535 mil toneladas, seguidos da União Soviética com 350 mil. Com grandes produções, mas inferiores à do Brasil, seguem-se a França, com 85 mil toneladas; a Austrália, com 77 mil; a Argentina, também com 77 mil; e o Reino Unido com 61 mil toneladas. É grande, como se vê, a produção nacional de carne bovina, não obstante o que, os seus preços estão exigindo periódicos reajustamentos causando assim profunda preocupação aos consumidores.

Há poucos dias, o Conselho Coordenador do Abastecimento, em relatório conjunto com o Ministério da Agricultura, sugeriu ao presidente da COFAP a liberação do tabelamento que ainda disciplinava os preços no varêjo da carne chamada de "segunda". Tal sugestão baseou-se em estudos sôbre a situação atual do processo de abastecimento de carnes dos grandes centros consumidores, realizado pelo orgão referido e pelo Departamento Nacional da Produção Animal, do citado Ministério. Dêsse estudo, damos a seguir algumas partes que esclarecem sobretudo a respeito da mecânica da produção, desde os cuidados pecuários pròpriamente ditos até o oferecimento ao consumo.

TRÊS GRUPOS FUNCIONAIS

As diversos partes do processo foram agrupadas em três setôres identificados pelos ativistas de cada uma das fases: grupo funcional produtor da matéria prima, grupo funcional produtor da carne e grupo funcional varejista.

O grupo funcional produtor da matéria prima compreende o criador, o recriador e o invernista, localizados da periferia para o centro, abrangendo os Estados de Mato Grosso, Goiás, Minas Gerais, São Paulo e Rio de Janeiro. O trabalho de conjunto nas atividades rurais, partindo do nascimento do bezerro até o preparo do novilho tipo industrial, dura, conforme a região, de 3,5 a 4,5 e mesmo 5 anos, verificando-se nas diferentes fases, peculiaridades heterogêneas, que tornam divergentes os custos da criação, recriação e engorda dos animais. Para se ter uma idéia dessa discordância nos longínquos Estados criadores e recriadores, bastará, confrontar os preços do bezerro e do gado magro, nas duas primeiras das citadas Unidades da Federação, que no mês de agôsto, último segundo informações dali procedentes, foram as seguintes:

GOIÁS: — Bezerro desmamado Cr$ 6.000,00; garrote de dois anos Cr$ 11.000,00, alcançando novilhos magros de três anos, bons, até Cr$ 14.500,00.

MATO GROSSO: — Bezerro de seis meses até à idade de sobreano de Cr$ 5.000,00 a Cr$ 6.000,00 e Cr$ 7.000,00; garrote de dois anos de Cr$ . . 8.000,00 a Cr$ 9.000,00 e aí mais de três de Cr$ 10.000,00 a Cr$ 11.000,00.

As divergências de preços não abrangem somente os fatôres alinhados na composição dos custos da criação e recriação, mas também a qualidade dos animais, zootècnicamente falando.

No que tange à engorda dos bovinos, o preço médio das boiadas magras, caixa de 16 e 17 arrobas, postas nas zonas de invernagem, tais como Alta Paulista, Alta Sorocabana e Alta Noroeste, no Estado de São Paulo, anda na casa dos Cr$ 13.500,00 a Cr$ 14.000,00, tomando por base as cotações recebidas recentemente de Barretos, no referido Estado. O custo de engorda, para um período máximo de 12 meses, está orçado em Cr$ 2.500,00, não computados os juros sôbre aquisição e invernagem dos animais, nem os impotsos de venda e consignações, de maneira que o valor de um novilho gordo, no momento, oscila entre Cr$ 17.000,00 e Cr$ .... 18.000,00. As cotações em Presidente Prudetne (Alta Sorocabana), que nesta época é a mais impotrante região fornecedora de bois gordos, atingiram na primeira quinzena do mês em questão, a Cr$ 1.100,00 a arroba, ou sejam Cr$ ...... 17.600,00 por cabeça com o pêso morto de 240 quilos (16 arrobas), posto no pasto.

PRODUTORES

O grupo funcional produtor da carne comprende o frigorífico, o matadouro e o marchante, localizados, de modo geral, nos mercados consumidores ou em suas proximidades (São Paulo, Estados da Guanabara e do Rio de Janeiro), existindo alguns, situados em centros de invernagem (Barretos, Araçatuba e Andradina, em São Paulo, e ainda em zonas intermediárias, tais como Cruzeiro (São Paulo) e Santa Luzia, perto de Belo Horizonte (Minas Gerais).

Os mesmos fatos que ocorrem na fase de produção da matéria prima, no tocante às dificuldades para uma correta composição de preços, também se observam no grupo funcional abatedor, dadas as peculiaridades que nem sempre permitem um atendimento satisfatório de todos os interessados. De um lado, os vários tipos e classes de abatedores, cujos estabelecimentos diferem entre si, tanto no que concerne à direção técnica como administrativa, bem como às normas de trabalho industrial; do outro, as construções com as diversas dependências e instalações que determinam as linhas de produção de cada um. Quanto a estas, assume importância destacada o aproveitamento das matérias primas originárias dos animais de açougue, que deve ser completo, racional e perfeito, a fim de transformá-las em numerosos e valiosos produtos e subprodutos. Tal aproveitamento, como é bem de ver, não se faz uniformemente em todos os estabelecimentos e além disso o rendimento industrial, a rigor, só poderá ser considerado no cômputo total. E' possível, entretanto, fixar aproximadamente os lucros alcançados com a fabricação e venda de produtos e subprodutos para serem creditados na elaboração do preço da carcaça "casada", após a inclusão das despesas que ocorrerem desde a matança até a entrega da carne ao açougue.

COMPOSIÇÃO

Diante do exposto e de acôrdo com os elementos disponíveis, atualizados através de pesquisa realizada, e do conhecimento que se tem das fases operacionais de industrialização da carne, pode-se estabelecer uma composição de preço do boi casado no atacado, tomando por base a cotação vigorante para o gado vivo a partir da invernada. Como êsse objetivo convém, como ponto de referência, um estabelecimento localizado em São Paulo, que dependa do transporte de gado das zonas produtoras, e da carne para um mercado consumidor distante, como é o caso do Rio de Janeiro; além disso que aproveite os miúdos e transforme as matérias primas na elaboração de produtos e subprodutos, todos na linguagem corrente dos abatedores conhecidos pela denominação de "créditos". A seguir, vem fatôres que entram na fixação dos valores, levando-se em conta o custo, as despesas e a margem de lucro, esta fixada desde logo em três por cento (3%), que parece razoável. Dêsse modo, ter-se-á a seguinte orientação:

a) no custo de matéria prima serão computados o preço do boi na invernada, o frete ferroviário, o impôsto de vendas e consignações e o "ad-valorem";

b) — nas despesas com a produção de carne, por quilo, serão computadas as que incidem diretamente sôbre o gado, a preparação e o consumo da carne, o frete e seguro, as taxas de trânsito e de carga e descarga, a administração, vendas e o impôsto de vendas e consignações;

c) — na composição do preço serão descontados os chamados "créditos" (miúdos, mercados).

Como na atualidade a região invernadora de maior influência no fornecimento de gado gordo na entressafra é a Alta Sorocabana, o ponto de referência para o embarque ferroviário [illegible] é o de Presidente Prudente; quanto ao valor do novilho em nada poderá ser senão o fixado pelo invernista ao abatedor nestes últimos dias, na base de Cr$ 1.100,00 por arroba, posto no pasto, ou sejam Cr$ 17.600,00 por cabeça de 16 arrobas (240 arrobas) que é o pêso dominante para o boi gordo neste período do ano.

Partindo dêsse custo inicial e levando em conta os valores correntes para os demais itens que compõem o preço do produto, chega o referido estudo ao valor de Cr$ 85,23 para o quilo da carne "casada", o qual deverá ser o ponto de partida para a composição dos valores a serem atribuídos aos quartos trazeiros e dianteiros, cujos pêsos, sôbre o total da carcaça correspondem, de acôrdo com os cortes adotados, respectivamente a 61% e 39%.

VAREJISTA

O grupo funcional varejista é representado de um modo geral, pelo açougueiro e excepcionalmente por mercados. Aparentemente trata-se da única fase na qual a fixação dos preços de carne parece ser mais fácil, partindo das cotações do atacado, tanto para o boi casado como para os quartos trazeiros e dianteiro. E' preciso reconhecer, todavia, a natureza tôda especial do comércio de carnes que ainda perdura entre nós, representado por cêrca de 4.000 açougues maiores e menores, localizados em São Paulo e no Rio de Janeiro. Tratando-se de assunto que tanto do ponto de vista do abastecimento como sanitário interessa aos órgãos locais, a êles cabe apreciar a matéria e à COFAP a questão da composição de preços.

Ajuda aos países subdesenvolvidos

Por JOHN KINGSLEY

LONDRES — Nestes últimos meses os ministros britânicos, começando por MacMillan, vêm lembrando que a Grã-Bretanha precisa melhorar sua exportação. Uma das razões por que se vem insistindo neste ponto é a crescente ajuda financeira que o país tem prestado ao estrangeiro nos últimos anos. Precisamos ganhar mais no além-mar pois sabemos que, como parte de um movimento de caráter mundial, devemos aumentar nossos empréstimos aos países em processo de desenvolvimento.

Nestes últimos dias, alguns novos acontecimentos recordaram o que êste país está fazendo neste setor. Na semana passada, Sir Harold Caccia, embaixador britânico em Washington, assinou o convênio da Associação Internacional de Desenvolvimento, entidade nova cujo fim é financiar os projetos de países em fase de desenvolvimento, em condições melhores que as oferecidas pelo Banco Mundial. Contará a entidade com um capital inicial de um bilhão de dólares, dos qnais o Reino Unido entrará com 131 milhões no decorrer dos quatro ou cinco anos próximos, sendo esta a segunda dotação em ordem de importância, entre as efetuadas à Associação.

NA ÍNDIA

Segunda-feira última o Presidente Ayub Khan, do Paquistão, e o da Índia Primeiro-Ministro Nehru, firmaram em Karachi o tratado sôbre as águas do Indo, ficando assim resolvido o que era em potencial o assunto mais perigoso que dividia a Índia e o Paquistão. Simultâneamente, foi elaborado o acôrdo do Fundo de desenvimento da Bacia do Indo, pelo qual certo número de governos amigos e o Banco Mundial se comprometem a conceder ajuda no montante de 900 milhões de dólares, para realização dos trabalhos de irrigação e geração de energia elétrica na bacia do Rio Indo. A Grã-Bretanha contribuirá com 21 milhões de libras esterlinas, pagáveis num prazo de dez anos.

Entretanto, os Ministros de Finanças da Comunidade realizaram sua reunião anual, na qual trataram em especial daa juda de que precisam os países africanos e asiáticos da Comunidade. As necessidades de divisas da Índia, pelo seu terceiro plano quinqüenal, elevam-se a dois bilhões de libras esterlinas, cifra que demonstra claramente que o Mundo Ocidental, e a Grã-Bretanha em particular, terão de conseguir grandes somas de dinheiro nos próximos anos.

CONTRIBUIÇÕES

Comparável a contribuição de cada país nos anos passados é tarefa até certo ponto difícil e desagradável. Em têrmos absolutos, a contribuição dos Estados Unidos — que desde a guerra já concedeu mais de 50 bilhões de dólares, dos quais duas têrças partes em doações — é a maior. A da Grã-Bretanha, embora não comparável em têrmos absolutos, é excelente em relação aos recursos do país. Foi calculado, sôbre bases merecedoras de crédito, que desde 1945 a ajuda governamental e a inversão privada em países em fase de desenvolvimento — incluindo-se nas inversões privadas as efetuadas por companhias petrolíferas no Oriente-Médio — elevou-se a não menos de dois bilhões e 500 milhões de libras esterlinas.

Mais digna de menção que esta importância total é o aumento da ajuda governamental em forma de donativos e empréstimos a longo prazo, efetuada durante os anos recentes. No ano financeiro 1957-58, essa ajuda se elevou a 80 milhões de libras. Dois anos depois, no exercício terminado em março, essa importância elevara-se a 130 milhões. Não deve ser menor, e bem poderá ser maior, a soma correspondente ao exercício 1960-61. Os que mais se beneficiaram foram os territórios coloniais e os países asiáticos da Comunidade. Só a Índia recebeu cêrca de 75 milhões nos últimos anos do segundo plano quinqüenal.

INFRA-ESTRUTURA

Inevitàvelmente, o papel do Govêrno na assistência ao desenvolvimento deve ser muito importante. A versão particular já o é, e o será mais ainda quando os projetos financiados pela ajuda governamental digam respeito à infra-estrutura econômica essencial no futuro desenvolvimento industrial dos países mais pobres, pois maioria das nações em processo de desenvolvimento necessitam de assistência a longo prazo, numa escala que não pode ser satisfeita pelos recursos privados. Freqüentemente, necessitam também de assistência para projetos não lucrativos — rodovias, hospitais etc. — e que portanto, não podem ser financiados em bases comerciais comuns. Assim acontece com muitos dos projetos financiados com as doações feitas pela Grã-Bretanha e colônias.

A Associação Internacional de Desenvolvimento foi criada para cobrir esta lacuna na organização de assistência ocidental. Fará empréstimos em "condições aceitáveis", para projetos que sejam econômicamente essenciais mas que não se justifiquem sob condições estritamente comerciais. No momento em que o Leste está fazendo progressos políticos por meio de ajuda econômica cuidadosamente selecionada — em total menor que o proporcionado pela Grã-Bretanha — nem o Ocidente nem o Reino Unido podem descansar nessa tarefa. Julgando não ser só por palavras como também por fatos, a Grã-Bretanha demonstra estar cônscia dessa necessidade.

Estados Produtores de Cimento

Segundo as Unidades da Federação, foi a seguinte a produção de cimento portland comum, de janeiro a maio:

ESTADOS	*1958*	*1959*	*1958*
		(Em toneladas)	
Paraíba	51.699	50.748	41 390
Pernambuco	114.190	106.192	135 479
Bahia	50.510	56.830	47 680
Minas Gerais	310.572	318.704	386 845
Espírito Santo	7.438	9.117	15 272
Rio de Janeiro	329.170	329 968	361 789
São Paulo	468.148	481.457	523 883
Paraná	70.701	58.464	71 403
Santa Catarina	—	15.212	28 513
Rio Grande do Sul	82.306	71.375	85 134
Mato Grosso	20.718	22.181	28 525

Como se pode observar, o maior produtor é o Estado de São Paulo, seguido de perto por Minas Gerais e Rio de Janeiro. Em quarto lugar, colocou-se Pernambuco, vindo a seguir Rio Grande do Sul e Paraná. Da relação acima apenas o Estado da Bahia registrou, de 1959 para 1960, decréscimo na producão. Os demais aumentaram os volumes fabricados, destacando-se Minas Gerais com cêrca de 68.000 toneladas a mais.

Quanto à produção de cimento branco, esta estêve reservada à Guanabara, ex-Distrito Federal, o mesmo ocorrendo com o cimento especial, que de janeiro a maio dêste ano atingiu 2.093 toneladas.

B. B. É ABSOLUTA NO PÁREO: VAI À GUERRA

"ÁGUIAS INDOMÁVEIS"

"SEDUÇÃO DO MONGE"

A semana cinematográfica caracteriza-se sobretudo pela variedade do cardápio: há filme do Japão, da França, dos Estados Unidos. Vamos ao cardápio, isto é, aos filmes.

"Águias indomáveis"

O circuito do Pathé anuncia "Águias indomáveis" ("Normandie-Niemen"), a primeira co-produção franco-soviética, dirigida pelo medíocre Jean Dréville, argumento, roteiro e diálogos de Charles Spaak, Elza Triolet e Constantin Siminov (um belga, uma francesa e um soviético), cinegrafia de Jacques Natteau, música de Rodeon Stchedrine. Aqui está o resumo da história, inspirada em fatos reais acontecidos na última grande guerra:

"Da África, das Antilhas, da França ocupada entre 1940 e 1943, voluntários ávidos de servir aos Aliados na Aviação reunem-se na Rússia. Desde março de 1943, depois de uma longa preparação, a esquadrilha "Normandie-Niemen" combate ao lado dos aviadores soviéticos, acompanhando os bombardeiros russos em suas missões sôbre as linhas inimigas.

Seu primeiro contato com a imensa Rússia invernal, seus acidentes, seus esforços que lhes custaram muitos sacrifícios e muitas vidas e a fraternidade entre russos e franceses que floresceu durante as horas mais sombrias da guerra germano-soviética enquanto os nazistas sitiavam Stalingrado...

Assistimos ao seu arriscado treinamento, a seus conflitos individuais, a seus combates. O comandante Marcelin morre num vôo. Um oficial de Vichy, o comandante Flavier, reune-se à esquadrilha na Rússia. Primeiramente depreciado por seus companheiros de esquadrilha e pouco mais tarde merecedor da estima e respeito de todos...

Um aviador francês, cujo avião encontra-se avariado, nega-se a empregar seu pára-quedas porque seu mecânico russo não possui um. Os dois corpos são solenemente enterrados ante as duas esquadrilhas: russa e a francêsa..

Êste e outros momentos de grande emoção formam esta excepcional e verdadeira película, cuja principal característica é haver sido fiel à história".

O elenco de "Águias indomáveis", em exibição a partir de amanhã no "Pathé" e circuito: Pierre Trabaud, Giani Esposito, Roland Menard, Gerard Darrieu, Georges Rivière, Jean-Claude Michel, André Oumansky, Nicolas Lebedev, Vladimir Gousev, etc.

"A sedução do monge"

Os cinemas Rex, Rian, Presidente, Miramar, América, Santa Alice e Monte Castelo estarão apresentando a partir de amanhã uma fita de procedência japonêsa, com o título meio marôto de "A sedução do Monge", em "Eastman-Color" e "Nikkatsu-Scope" (?). A direção é de Eisuke Takizawa, produção de Srijuro Emori, com argumento original de Kyoka Izumi, roteiro de Toshio Yazumi, direção artística de Takashi Matsuyama, fotografia de Minoru Yokoyama. Elenco: Yumeji Tsukioka, Ryoji Hayama, Tadashi Kobayashi, Ichijiro Ohya, Jun Hamamura e Akitake Khono.

A película narra uma lenda ambientada no Monte Koya, com transformações de homens em animais, amores luxuriosos, bruxarias e crendices. Vale a pena transcrever o resumo do argumento fornecido pela distribuidora do filme, a "Imperial Films Internacional S. A.". Ei-lo, na íntegra:

"A história se inicia quando Socho, o Santo do Monte Koya, ainda é um jovem monge.

Certo dia, ao passear por uma trilha da montanha, êle se vê subitamente perdido numa densa floresta. Para complicar a situação, vorazes sanguessugas cobrem-lhe o corpo, mas quando já está no limite de suas fôrças, depara com uma casa isolada.

Seus moradores são um anão imbecil e sua espôsa, voluptuosa e bela mulher. O casal dá abrigo ao jovem sacerdote. E o anão um descendente do clã dos Shirafuji, que há séculos vivem na floresta.

E sua arrebatadora espôsa casou-se com êle sob a condição de ser-lhe permitido atrair qualquer viajante para sua casa, a fim de satisfazer sua luxúria...

Entretanto, para evitar o perigo de afeiçoar-se a algum homem, ela os transforma em animais assim que nova vítima surge.

O jovem Socho vem a conhecer a história e fica aterrorizado, mas logo se torna um escravo de sua paixão por ela. E esta, percebendo o verdadeiro afeto que êle lhe dedica, retribui-lhe o amôr.

E, assim, o estranho par resolve desafiar as tradições do clã dos Shirafuji".

De qualquer forma, o filme é japonês, e meu amigo Alex Viany considera o cinema do Japão o primeiro do mundo, na atualidade. Mas que há fabricantes de "abacaxi" no Japão, isto há.

"Babette vai à guerra"

Não afirmamos que "Babette vai à guerra" será o melhor filme da semana cinematográfica; afirmamos, isto sim, que será o filme de maior bilheteria da semana, talvez destas últimas semanas, talvez ainda no ano inteiro. As razões: a tentativa de suicídio de Brigitte Bardot, suas brigas com o marido, o ator Jacques Charrier (que também está no elenco), a intensa publicidade permanente em tôrno da irriquieta "estrêla' francesa, etc. etc. (os etcéteras se referindo sempre à nossa buliçosa B. B.).

Produção de Raoul J. Levy, direção do irregular Christian-Jaque (o ex-marido de Martine Carol que esteve há algum tempo no Brasil), argumento de Raoul J. Levy e Gerard Oury, roteiro de Jean Ferry, Jacques Emmanuel e Michel Audiard. Em Cinemascope e "Eastman Color". Afora B. B. e Jacques Charrier (um bonitão de cara-de-páu), os demais intérpretes são desconhecidos do grande público brasileiro: Francis Blanche, Ronald Howard e Hannes Messemer. Eis o resumo da história, fornecido pela firma distribuidora, a "Columbia":

"1940. França ocupada. Babette, uma provocante camponesa, consegue fugir para Londres, onde chega sem tostão. Ali vem a conhecer o tenente Gerard e o capitão Darcy, aviadores franceses das fôrças livres, que lhe conseguem um

(Conclui na 6.ª pág.)

"JÁ FOMOS TÃO FELIZES"

"BABETTE VAI À GUERRA"

"COM O DEDO NO GATILHO"

Bridge

JOSÉ DULPHE PINHEIRO MACHADO

O sinal preferencial de Lavinthal

(CONTINUAÇÃO)

Conforme prometemos, examinaremos, hoje, os casos desfavoráveis ao emprêgo do sinal preferencial de Lavinthal. A exemplo do que ocorre à miudo, a confusão tôda é gerada pelo uso indiscriminado desta convenção, em prejuízo da chamada normal de continuação de naipe ou do desinterêsse pelo não prosseguimento do ataque no naipe da saída. Nada melhor, porém, do que narrarmos a odisséia de Howard Schenken na seguinte mão:

L/O VUL
Dador: OESTE

NORTE
E — 8 3
C — R 5 4
O — V
P — R D V 10 7 4 3

OESTE
E — 6
C — D 7 6 3
O — A R 7 6 4 3
P — 8 5

LESTE
E — R 7 4
C — A V 10 9 8 2
O — D 10 2
P — 9

SUL
E — A D V 10 9 5 2
C — ——
O — 9 8 5
P — A 6 2

O leilão:

OESTE	NORTE	LESTE	SUL
Passo	Passo	1 copa	4 espadas
5 copas	6 paus	6 copas	6 espadas
Dobro	Passo	Passo	Passo

Um leilão característico das mãos de distribuição irregular, onde as declarações atingem ràpidamente a níveis tão elevados, que não permitem a nenhum dos parceiros ajuizar quais as reais possibilidades do momento. NORTE, ao declara "6 paus", tinha em mente fazer um sacrifício. Na verdade, porém, "6 paus" são imperdíveis. LESTE, sabidamente, sôbredeclarou em "6 copas", temeroso que estava do rumo dos acontecimentos. SUL insistiu, porém, em "6 espadas" prontamente "dobradas" por OESTE.

À saída de OESTE com o "Rei" de ouros, NORTE serviu o "Valete" e LESTE fêz uma pausa para examinar a situação. Era evidente que a "passagem" de espadas seria bem sucedida. Outrossim, prenunciava-se como certa a possibilidade de SUL ter "chicana" em copas. Impunha-se, pois, a continuação do ataque no mesmo naipe de ouros, a fim de encurtar do "morto" e resguardar o "Rei" de espadas contra uma repetição da "passagem".

Tendo em vista êste plano de defesa, LESTE descartou cuidadosamente a "Dama" de ouros na vaza inicial, tentando alertar o parceiro da necessidade de continuar o ataque em ouros. O último, supondo que se tratava de uma insistência pela mudança para copas, voltou com a "Dama" de copas entregando o jôgo ao declarante.

Outro exemplo:

NORTE
E — 6 5 3
C — A
O — R 10 5
P — R V 9 8 5 2

OESTE
E — R 9
C — 10 8 6 5 3 2
O — D 9 7 2
P — 6

LESTE
E — 8 7
C — R D V 4
O — V 9 4
P — D 10 7 3

SUL
E — A D V 10 4 2
C — 9 7
O — A 6 3
P — A 4

Contra "6 espadas" marcadas por SUL, OESTE abre o naipe de copas. NORTE realiza o "Ás" e LESTE descarta o "Rei"! Vejamos o seu raciocínio: é evidente que SUL possui os "Ases" pobres; se êle precisar estabelecer os paus, terá de encontrar três entradas para o "morto". Duas estão visíveis: o "Rei" de ouros e o de paus. A terceira entrada será, portanto, o corte de uma carta de copas na mesa. Assim, urge forçar o declarante a utilizar esta entrada do corte de copas antes do tempo adequado.

Com base neste plano criterioso de defesa, LESTE jogou o "Rei" de copas, gritando pela continuação do ataque nesse mesmo naipe. SUL puxou, em seguida, espadas para a "passagem" da "Dama". OESTE ganhou a vaza com o "Rei" mas voltou em ouros, julgando tratar-se de um sinal preferencial o descarte do "Rei" de copas.

"E' para desesperar-se" desabafa Schenken. "Quando descartamos uma carta pequena, o fanático do Lavinthal muda o ataque para o naipe mais pobre. Se descartarmos uma carta alta, êle também para o ataque e volta no naipe mais pobre. Não há jeito de pedir simplesmente para que passe ou continue o ataque no naipe de sua saída".

Não obstante Schenken esteja com a razão, desejaríamos frisar que êle poderia ter facilitado as coisas para o parceiro nos casos abordados. Bastaria, para tal fim, que efetuasse um chamada normal, sem jogar uma carta de valor tão alto. De qualquer sorte, se compararmos êstes dois exemplos com os objetos de nossa última discussão, concluiremos que o sinal preferencial de Lavinthal só encontra aplicação correta nos casos em que não existe a menor dúvida quanto a sua interpretação. Assim, se por um lado LESTE poderia ter jogado o "Valete" de copas na última ilustração, insistindo mais discretamente pela continuação do ataque nesse mesmo naipe, um parceiro forte em OESTE haveria de chegar fàcilmente à conclusão da inoperância da volta em ouros e, diagnosticando corretamente a posição, prosseguiria o ataque em copas, após realizar o "Rei" de espadas.

Embora não desejássemos dogmatizar, oferecemos as seguintes sugestões aos menos experientes, para a melhor elucidação da questão:

— O descarte de uma carta de baixo valor ou desnecessàriamente alta não caracteriza necessàriamente o sinal preferencial de Lavinthal.

— A chamada com uma carta excessivamente alta deve ser interpretada primàriamente como um pedido enfático de continuação do naipe jogado.

— E' mais comum o emprêgo do sinal de Lavinthal nas seguintes hipóteses:

a) quando o "morto" já corta a segunda volta do naipe jogado e está bem provido de trunfos;
b) quando é o declarante que está apto a cortar a continuação do naipe;
c) quando, no ato de proporcionarmos um corte ao parceiro, desejamos sinalizar a melhor volta na posição.

* * *

PROBLEMA

Nos tempos do Auction Bridge, no ano de 1910 aproximadamente foi incorporado ao Bridge o jôgo do Nulos, que nunca foi oficialmente reconhecido, embora tenhamos ciência de que em Portugal ainda se pratica esta modalidade do Bridge. À título de curiosidade, apresentamos a respeito, o único problema conhecido:

NORTE
E — ——

(Conclui na 6.ª pág.)

PARA TRANSPORTAR MELHOR SUA CARGA

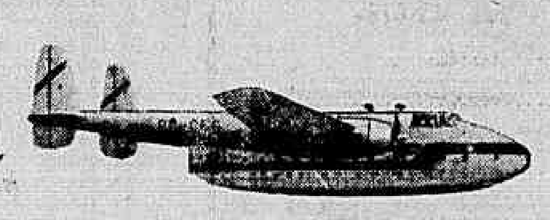

UMA FROTA EXCLUSIVA DE "VAGÕES VOADORES"

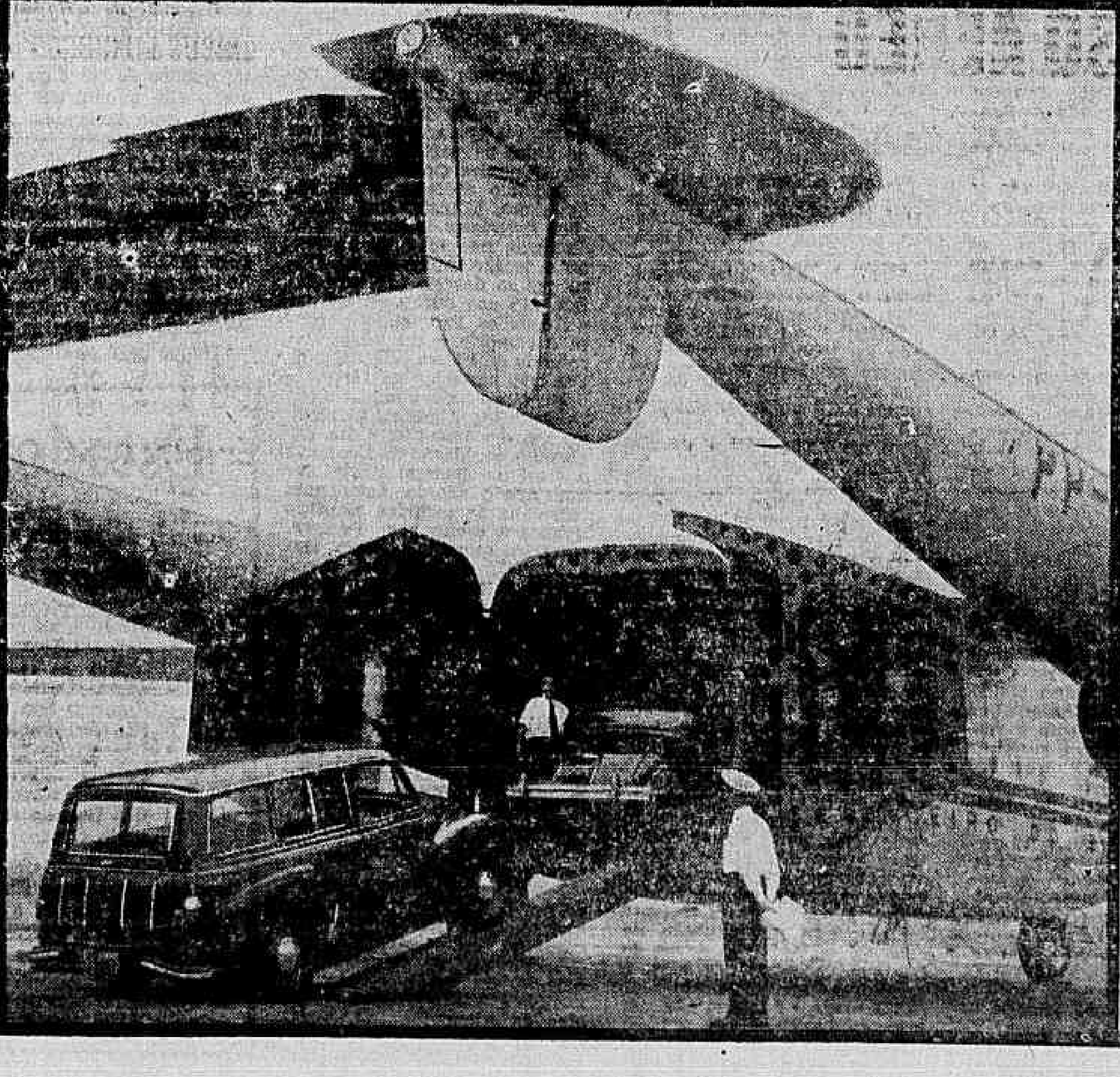

A Cruzeiro do Sul é a única emprêsa que possui uma frota de aviões, "VAGÕES VOADORES" construidos especialmente para o transporte de qualquer tipo de carga.

Assim, pela Cruzeiro do Sul, você tem a certeza de que sua carga segue sempre melhor.

Aparelhos de precisão.
Carga industrial.
Automóveis.
Tratores.
Barcos.
Cavalos.

SERVIÇOS AÉREOS
CRUZEIRO DO SUL

Depto. de Carga: Av. Nilo Peçanha, 26-A s/ loja - Tel. 32-4177
Loja de Carga: Av. Pres. Antonio Carlos, 615-A - Tel. 52-3404

Nazareth Mendes faz TV e vai para o teatro da Globo

RIO —

Além de suas virtudes e defeitos já conhecidos do público, a televisão carioca teve, no caso de Nazareth Mendes, a particularidade de fazer retornar ao meio artístico uma das mais famosas artistas de antigamente, ainda em plena forma, mesmo depois de grande ausência, motivada por fatos que, detalhadamente, serão narrados. Nazareth voltou, na TV-Rio, no "consultório sentimental".

Apesar de se considerar da velha guarda, Nazareth Mendes, surpreendendo a muitos, nada possui de velha. Com ela acontece um fato interessante, iniciou no rádio como menina-prodígio, tão logo chegou ao Rio, procedente de Belém do Pará, onde nasceu e iniciou sua carreira, uma das mais férteis do Brasil: locutora, cantora, radioatriz, teleatriz e comediante, além de, nas horas vagas, também, compor alguns versinhos. Ainda inéditos.

HONESTIDADE NO RÁDIO

Atualmente, Nazareth Mendes divide sua atividade profissional entre a TV-Rio, fazendo a locução e o tele-teatro do programa "Consultório Sentimental", convidada por Helena Sangirardi; estreará como rádio-atriz na Globo e é modêlo de várias agências de publicidade.

Todos os compromissos de Nazareth são na base do "cachet", pois ela recusa a assinar qualquer contrato, alegando falta de honestidade no rádio atual (não quis entrar em minúcias: "a carapuça assentará nos responsáveis" — disse). Considera-se uma saudosista. Apesar de ser muito nova quando trabalhava na antiga Rádio Mayrink Veiga, no tempo dos programas Casé e Barbosa Júnior, afirma ser aquêle o estilo de rádio ideal para se trabalhar, sem proteção, sem interêsse secundário e outras particularidades que, segundo nos disse, desmoralizam o rádio de hoje.

"Antigamente — lembra — o artista (futuro ou não) chegava ao diretor da estação de rádio, fazia um teste e, se possuisse valor, seria imediatamente aprovado, sem a interferência de elementos estranhos ao meio artístico da emissora, que hoje são quem resolve. Sem cartãozinho, não há contrato.

SEGRÊDO PARA A MOCIDADE

Nazareth trabalhou nos chamados bons tempos da Mayrink, que vão para além de 20 anos e foi colega de Lauro Borges, Castro Barbosa, Urbano Lois, César Ladeira, e mais um punhado de gente hoje considerada veterana. Como se explica que pousa para agências de publicidade. Ela não têm segrêdos quanto a seu método para conservar a juventude. Ele não existe. Sua mocidade, sim. Começou muito jovem, ainda criança. Era menina-prodígio. Por motivos de desilusão, com o que ela chama de decadência moral do rádio, o abandonou. Volta, agora, para a Globo, esperando, com otimismo, estar enganada, em suas conclusões, para poder continuar no meio artístico carioca.

JOSÉ BITENCOURT

Depois do sucesso de "Esmeralda", continua a perseguir outro êxito. E vai lançar o terceiro disco "78" na "Copacabana". Desta vez, o bom cantor baiano apresentará "E os anjos cantaram", samba-canção de Fernando Barreto e Válter Paiva e o bolero "Felicidade", de Garcia Júnior, Francisco Machado e Lourival Peres

"As 10 mais lindas canções de amor"

Na última semana foram selecionadas, pelo público, mais três composições finalistas do concurso "As 10 mais lindas canções de amor", certame que faz parte do "Festival do Rio", a realizar-se em novembro, nesta capital. Haroldo Eiras (na foto) faz parte da comissão de seleção inicial, juntamente com Flávio Cavalcanti. E as três últimas músicas selecionadas, foram: Afinal, chegaste, de Paulo Soledade, na interpretação de Dalva de Andrade; Procura sonhar comigo esta noite, de Abílio Lessa, na interpretação de Carlos José; e "Seu amor, você", de Newton Mendonça, na interpretação de Dalva de Andrade.

MORGANA: MAIS UM LP

A cantora Morgana, que andou afastada dos meios artísticos, volta agora com mais um Lp, orientado e produzido pelo maestro Renato de Oliveira. O Lp de Morgana é das mais novas páginas de seu repertório, incluindo, ainda, melodias que estão fazendo e que fizeram sucesso

Booker Pittman

O jazz e seus problemas

FLÁVIO E. MACEDO SOARES

FESTIVAIS

Newport acabou êsse ano, com bombas de gás lacrimogênio, escândalo, manchetes sensacionalistas na imprensa mal informada — e um golpe irreparável à música jazzística havia sido dado por pessoas a quem nem sequer seria possível chamar de fãs de Jazz. A maioria das pessoas que realmente assistiram ao Festival não participou das desordens, e nem mesmo veio a saber delas a não ser na noite do fechamento prematuro. Quem realmente as provocou foram grupos estranhos ao acontecimento, arruaceiros embriagados atraídos ao lugar por cartazes não-jazzísticos tais como o Kingston Trio, Big Maybelle etc.

A culpa maior foi dos organizadores do Festival. A anexação dêsse tipo de atração ao acontecimento trouxe um lucro monetário sensível, mas em última análise foi desastrosa.

O pior de tudo é que a atitude dêsses organizadores é absolutamente típica dos ditos conhecedores americanos da música. Eles não tem pròpriamente má-fé, mas o seu êrro é procurar tratar como um comércio o que é antes de mais nada uma arte. Na Europa foi quase simultâneamente organizado o primeiro grande Festival, na cidade de Juan-Les-Pins (França). A programação não incluía um só ato de música popular. Músicos de valor como Bud Powell e Charlie Mingus foram contratados. O resultado: um sucesso e uma audiência atenta e pacífica.

LPs DE JAZZ

As companhias de discos brasileiras tomaram recentemente a nobre resolução de parar por completo o lançamento de LPs jazzísticos. Não davam, aparentemente, o lucro esperado.

Num país em que as opiniões estão divididas sôbre o assunto, o que se tem de mais sábio a fazer é editar material o mais variado possível, evitando assim a saturação do mercado. Em lugar disso, o que aconteceu? Vemos a etiquêta Hi-Fi Jazz dedicar uma longa série de lançamentos a um único estilo — o "West Coast" — e mesmo êsse um dos mais duvidosos. Ou, pelo menos, um dos mais discutidos. Nenhuma tentativa foi feita de dar variedade a êsses discos, e a escolha foi inteiramente ao acaso.

Os lançamentos da etiquêta Verve pela Sinter do Brasil foram ainda mais desastrosos. Os itens escolhidos o foram por pessoas, pelo visto, inteiramente ignorantes no assunto. Não tiveram nenhuma saída, mas quem se interessaria por LPs como "Jazz no Saint-Germain des Pres" ou "Jazz na tarde" ou ainda "West Coast Jazz" com grupos irrelevantes, entre os piores de todo o catálogo Verve nos Estados Unidos? A etiquêta mais sensata foi a Columbia, editando ótimos discos de Miles Davis, Count Basie, e outros. Mas vem a ser a exceção que confirma a regra.

BOOKER PITTMAN

No meio do caos do Jazz brasileiro é um espetáculo edificante ver os progressos que faz o nosso único verdadeiro artista de Jazz — Booker Pittman. Booker, como todos sabem, é de origem americana, tendo tocado em orquestras de renome como a de Blanche Calloway em sua terra natal.

Além do sax alto vem recentemente dedicando mais tempo ao sax soprano, instrumento em que desejaríamos que não se parecesse tanto com Louis Armstrong. Booker teve uma carreira difícil, e sua subida foi lenta e difícil. Atualmente está se apresentando naquele grande reduto jazzístico, o "Little Club", palco também das famosas reuniões dominicais.

Artistas italianos X Teatro Municipal

MARIA TERESA DAL MORO

MUITO se tem escrito sôbre o caso dos artistas líricos italianos e a sua não atuação no Teatro Municipal do Rio de Janeiro. Parece-nos, entretanto, que poucos conhecem o prólogo e epílogo dêsse incidente tão desagradável para a direção artística do TM: é isso que nós trataremos de esclarecer para assim atender às várias cartas que recebemos após o quase fracasso de "Pagliacci" e "Cavalleria Rusticana".

Como os frequentadores da ópera devem estar lembrados, foi prometida nas comemorações do cinquentenário do Teatro Municipal, uma pequena temporada internacional, tendo Rossana Carteri e Aldo Protti como principais atrações. Ao empresário responsável pela vinda dêsses artistas, a direção do TM dedicou uma excelente verba, confiando na sua idoneidade, e o que se viu foi uma temporada feita às pressas, com artistas desconhecidos e outros em plena decadência, todos recebendo, entretanto, "cachet" de celebridades. Houve protestos da direção e dos artistas nacionais, muitos, evidentemente, em superiores condições artísticas. Do protesto ficaram excluídos o soprano Virgínia Zeani, contratada para salvar o prestígio do empresário Werner Griesmann, o tenor Gianni Poggi, já conhecido do nosso público, e ainda o maestro Glauco Curiel que se revelou um sólido regente operístico. Êsse fracasso da temporada criou o descrédito do empresário, vítima êle mesmo duma série de circunstâncias que o levaram a reformar seus planos, em prejuízo do público e do TM, pois êle não contava com a imprevista maternidade da famosa Rossana Carteri. Como se tudo isso não bastasse, os papéis foram distribuídos sem homogeneidade, sendo o mais flagrante exemplo o papel de Nemorino cantado por Gianni Poggi e o de Alfredo pelo desconhecido Juan Oncina, esquecendo o empresário que justamente Gianni Poggi era considerado o mais perfeito intérprete de Alfredo. A conclusão a que chegou foi a da absoluta falta de idoneidade do sr. Werner Griesmann. Por tudo isso a CAC decidiu não mais aceitar as suas emprêsas, embora êle tenha sido mais vítima da má sorte do que da má fé.

Neste 1960, entretanto, o empresário teve mais sorte e contratou o extraordinário Aldo Protti, ao lado do tenor Daniele Barione e do soprano Virgínia Zeani. O célebre intérprete de Rigoletto, o impressionante Amonasro das temporadas italianas, aceitou o convite, certo de que o Teatro Municipal das suas apresentações seria o do Rio de Janeiro e não o de S. Paulo. O barítono chegou e teve o desgôsto de não cantar no Municipal do Rio os grandes papéis de sua carreira; mais desolado ficou quando, por obrigação do contrato, teve de cantar no Maracanãzinho. Findo o seu contrato com Griesmann, os artistas líricos nacionais e o sr. Jim Barbosa mostraram que não eram contra as celebridades internacionais, mas apenas contra os empresários irresponsáveis; unidos, conseguiram o apoio do dr. Lima Pádua e do governador Sette Câmara, e Aldo Protti foi apresentado ao público do Municipal do Rio num espetáculo feito às pressas, prejudicado apenas por uma campanha política em tôrno do tenor negro Mário Marcus. Nessa noite completou-se o desgôsto do maior barítono da atualidade: o tenor, de qualidades apenas aceitáveis, ficou cercado por fotógrafos, enquanto êle assistia às manobras políticas em tôrno de um cantor que mal pôde cantar o início de sua parte, sem compreender o que pode haver de comum entre arte e política. Conclusão: Aldo Protti levou do Rio a impressão duma platéia vazia, como já acontecera em São Paulo, sòmente superada nas suas impressões pelos aplausos frenéticos que recebeu do público dos balcões e galerias que foi ao Teatro Municipal para ouvir uma celebridade e não se decepcionou. Sua participação em "Pagliacci", por isso, será citada como modêlo de canto e cena.

Pouco antes de embarcar para a Itália, manifestou a sua intenção de voltar ao Rio para cantar grandes papéis do seu repertório, numa época menos atribulada, e voltando-se para Agnes Ayres disse-lhe: — "Volte para a Itália. Lá você será bem paga só para aceitar um contrato, e receberá milhões para cantar. Os artistas brasileiros têm razão de protestar contra os nossos "cachets", porque você tem uma voz de celebridade e faz parte dêles. Só cantando o papel de Nedda, como você cantou, será suficiente para garantir-lhe o triunfo em qualquer parte".

Por estas palavras espontâneas de Aldo Protti, pode-se notar que os artistas italianos só levaram mágoas do empresário e nenhuma da CAC do Teatro Municipal. Daniele Barioni, o excelente tenor que devia fazer Turiddu, mostrava-se igualmente desolado pela infelicidade do contrato, pois êle mesmo manifestou o desejo de cantar para o público do Municipal, só não o fazendo por estar prêso sob contrato até desembarcar na Itália.

A situação real, pouco divulgada, foi amplamente conhecida nos bastidores do teatro: Werner Griesmann foi declarado pela CAC "persona non grata" ao Teatro, sendo proibido de ingressar nas dependências do TM, excluindo os lugares públicos. E o que poucas pessoas sabem foi que o próprio Aldo Protti, numa reunião na Cantina Sorrento, quase agrediu ao empresário, pelas mesmas razões da CAC: falta de cumprimento às normas do contrato.

Esta é a história real da chamada "crise" entre os artistas italianos e o Teatro Municipal.

"VOZ MISTERIOSA"

A voz pode ser misteriosa. A foto, não. Trata-se do cantor e compositor Nito Canhete, nascido em Mato Grosso, mas que veio de São Paulo para gravar — pela primeira vez como cantor — na fábrica Copacabana a bonita valsa de Jaime de Carvalho, "Esta Voz Misteriosa", com um belo acompanhamento da grande orquestra da etiqueta do caramujo. Nito Canhete é um cantor novo no Rio, oriundo de São Paulo, onde atuava nas rádios Auriverde (Bauru), Progresso, América e Record (tôdas da capital). E' um bom cantor que pode se firmar no estilo das valsas, já sendo elogiado por vários cronistas especializados. Está bem com o público, pois seu disco é bem vendido. Se você quer conhecer a "voz misteriosa", compre o disco.

NOVO SERVIÇO DE
REEMBOLSO AÉREO

a A mercadoria é expedida hoje com a marca "Lóide-Firav".
b O valor da mesma volta no primeiro avião de retôrno.

SIMPLES porque a marca "Lóide-Firav" no volume não exige formulários complicados ou controles especiais e garante embarque preferencial.

GARANTIDO porque a mercadoria só é entregue ao destinatário mediante o pagamento do seu valor, pagamento êsse que dias depois já estará nas mãos do remetente.

ECONÔMICO e com total eliminação de despêsas extras. Lóide-Firav, código que significa "Primeira Aeronave" não cobra nenhum adicional, nem taxas de expediente ou comissões.

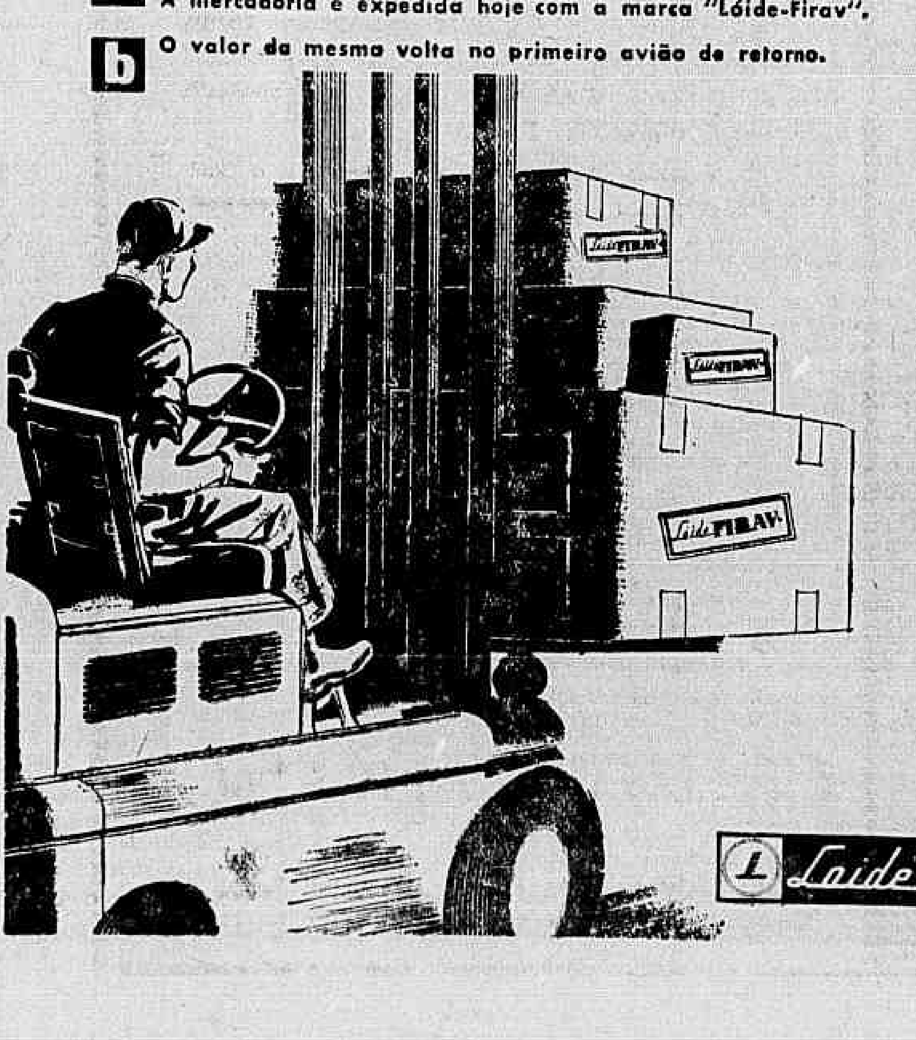

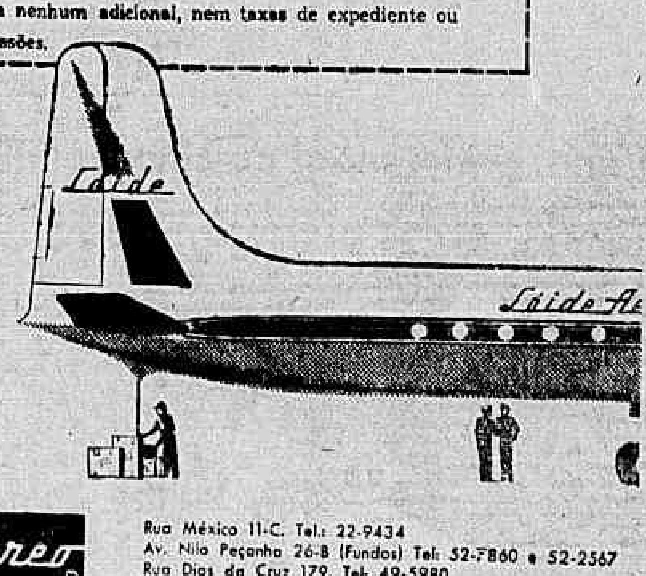

Lóide Aéreo

Rua México 11-C. Tel.: 22-9434
Av. Nilo Peçanha 26-B (Fundos) Tel: 52-7860 • 52-2567
Rua Dias da Cruz 179. Tel: 49-5980
Aeroporto Santos Dumont • (Sub-Solo) • Tel: 52-5741

EMPRÊSA SÃO CRISTÓVÃO
LINHA DIRETA
RIO A POÇOS DE CALDAS
(M. GERAIS)
Diàriamente às 5,45 horas — Int. Guichê 22
Estação Rodoviária Mariano Procópio
ÔNIBUS LUXUOSOS — RAPIDEZ — SEGURANÇA
E CONFÔRTO

CARDIOLOGIA — Eletrocardiografia — Doenças da Velhice — «CHECK-UP» CLÍNICO
DR. GILBERTO AVENA do Hosp Servidores do Estado (IPASE)
Cons. Centro: R. México, 31, 14º grupo 1401 — 2ªs., 4ªs. e 6ªs. às 13,30 horas pelo telefone: 42-5813
Cons. na Zona Sul: Av. N. S. Copacabana, 702, s/ 1283 — 3ªs. e 5ªs., às 16,30 horas

LICEU IMPÉRIO
ENSINA-SE CORTE E COSTURA
CONFECÇÃO DE CINTOS PLISSADOS
ACEITAM-SE ENCOMENDAS DE MOLDES
Largo de São Francisco, 26 - 12.º and. - Grupo 1220
Ed. Patriarca — Tel. 43-4284
das 15 às 17 horas

RAIOS-X Dr. Victor Côrtes
Exames radiológicos em residências
TOMOGRAFIAS
Diàriamente das 8 às 11 e das 14 às 17 horas
RUA ARAÚJO PÔRTO ALEGRE, 70
9.º andar — Tel.: 22-5330

APÓS SEIS MESES, TURISMO NA ESTACA ZERO

Que pretende fazer o governante que virá?

DENTRO de poucos dias, o govêrno do Estado passará a outras mãos, sem que o administrador que parte, em seis meses de exercício, tenha deixado um traço marcante de sua passagem no campo do turismo. E isso quando, ao assumir o govêrno, Sua Excelência encontrou o Rio de Janeiro, por assim dizer, inteiramente mobilizado em tôrno da idéia de transformar a Cidade Maravilhosa num centro turístico de primeira grandeza.

Nunca a iniciativa particular, entretanto, estêve tão ativa quanto naquele momento, vendo que se aproximava o instante da transformação do Município em Estado, sem os benefícios e privilégios que lhe aseguravam a condição de ser a sede do govêrno da República. O turismo seria a compensação, entre outras coisas, ao desequilíbrio econômico-financeiro que, fatalmente, sobrevirá face aos encargos assumidos e à desorganização administrativa.

PARA O ARQUIVO

O arquivo foi o destino que o governador-diplomata deu a tudo que surgiu de sério, até mesmo de setores destacados da administração estadual, como o Departamento de Estradas de Rodagem da Secretari. da Viação, em relatório sôbre trabalhos já iniciados e por fazer, visando a um melhor aproveitamento de diversos pontos turísticos da cidade. Os trabalhos referidos tinham em mira, preferencialmente, as vias de acesso aos lugares pitorescos do novo Estado, abrangendo uma vasta zona, que vai da Ilha do Governador à Barra da Tijuca, dentro de um orçamento por sinal modesto, da ordem de 800 milhões de cruzeiros, aproximadamente.

OS MELHORAMENTOS

Entre os melhoramentos sugeridos estava a construção dum restaurante no Morro de Dona Marta, reparos na Floresta da Tijuca, restauração do Bar de Canoas, obras no Plano Inclinado do Corcovado e outros num total de dez grandes projetos, todos visando aproveitar ao máximo nossos recantos de exploração turística.

TAMBÉM A ABRAJET

No campo da iniciativa particular merece destaque o que se propôs, por exemplo, realizar a imprensa especializada, consubstanciado num relatório que deveria ser entregue, pessoalmente, ao senhor governador. Este, porém, sempre muito atarefado, prêso aos interêsses do Estado, não falou com os membros da diretoria da ABRAJET (Associação Brasileira de Jornalistas e Escritores de Turismo), mandando que o seu chefe de gabinete se incumbisse da missão. Daqui mesmo destas colunas, o DIÁRIO CARIOCA, por mais de uma vez, apresentou sugestões de fácil atendimento, que nunca foram tomadas em consideração, ao mesmo tempo que se improvisava uma super-Comissão Nacional de Turismo para firmar um Protocolo Sul-Americano com o fim especial de atrair turistas ao Brasil, sem, primeiro, pô-lo em condições de puder recebê-los e hospedá-los. Enquanto isso, a cidade, cada vez mais continua abandonada e imersa na mesma sujeira em que tem vivido êstes últimos anos, porque a Operação Limpeza durou menos que as rosas do poeta... BOOZ.

SUÍÇA BRASILEIRA

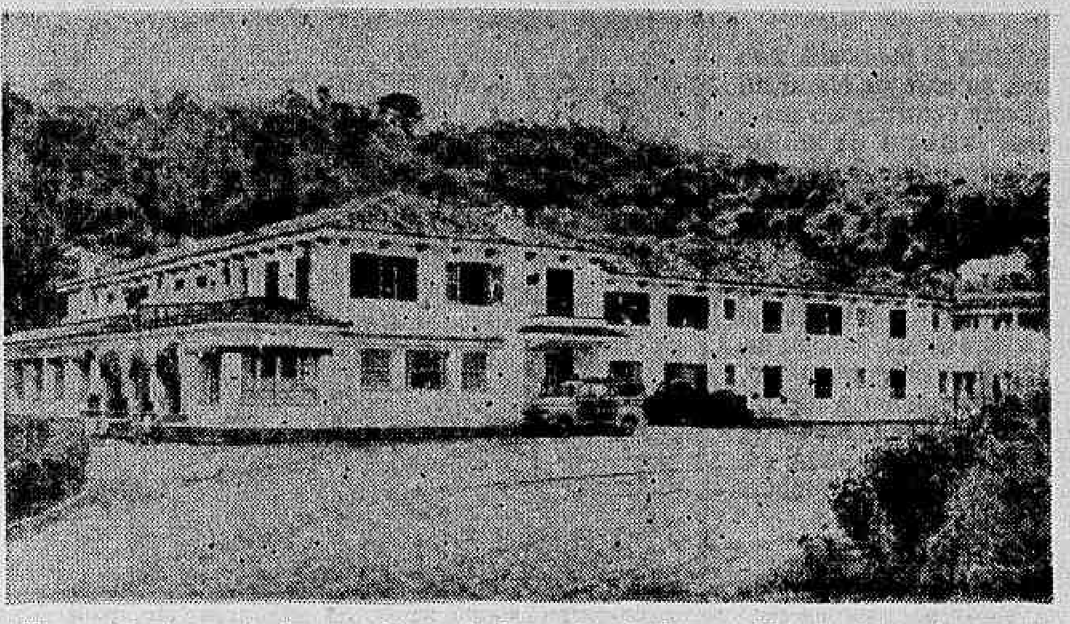

No coração das montanhas, no sistema da Serra dos Órgãos, ramificação do maciço central do país, encontra-se a pequena cidade de Nova Friburgo, cognominada de "a Suíça Brasileira", pela semelhança de climas e de panorama. E bem acima, no cocoruto dos morros friburguenses, como que assentado num trono de verdura, destaca-se à agradável vista do Hotel Sans Souci, um estabelecimento modêlo, verdadeira mansão senhorial, com acomodações, passadio e confôrto nos moldes da hotelaria européia. O turista, necessitado de repouso e recuperação, encontrará a 900 metros de altitude tudo que a Natureza pode oferecer, particularmente um clima sêco e temperado. O hotel referido passou, recentemente, por uma reforma geral, que ampliou a sua capacidade e o dotou de novos e luxuosos serviços

VERDADEIROS RODEADORES

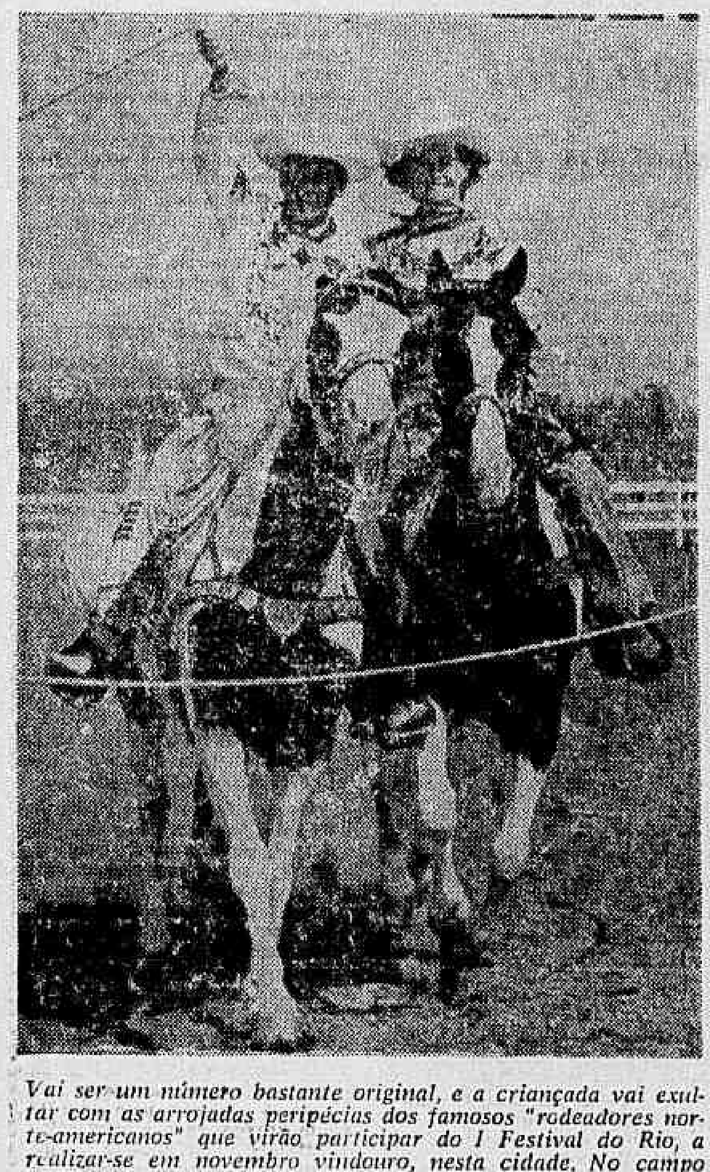

Vai ser um número bastante original, e a criançada vai exultar com as arrojadas peripécias dos famosos "rodeadores norte-americanos" que virão participar do I Festival do Rio, a realizar-se em novembro vindouro, nesta cidade. No campo do Roussel será construído um grande picadeiro, com arquibancadas para cinco mil pessoas, onde êles se exibirão, praticando números como o que se vê na gravura, em que aparecem Monti e Montana em escaramuças de autêntico rodeio, tão conhecido dos nossos gaúchos

Rua das belas noites

Prof. JACY REGO BARROS

QUANDO, em conseqüência da deslocação da côrte portuguêsa para o Brasil, Dom João aqui chegou, a atual Velhacap ensaiava seus primeiros passos, fazendo-o para deixar de ser, então, um pequeno burgo de além-mar. Antes disso, o Rio de Janeiro já vinha sendo melhorado em administração vice-real, por pessoas como D. Luís de Vasconcelos. O atual Passeio Público já existia, naquela época, sendo melhorado pelo Príncipe, que muito o embelezou com melhoramentos vários. Assim, ocorre, aliás, com tôda a cidade, quando surgiram instituições e obras estáveis, como o atual Jardim Botânico, o Banco do Brasil, escolas superiores de ensino. Os usos e costumes aprimoram-se também.

No passeio Público, estavam presentes diversas obras de arte do mestre Valentim, tais como um chafariz famoso, com suas garridas marrecas, em bronze, e o célebre jacaré, ainda hoje tão apreciado. Êsse jacaré, na espreita de um casal de namorados, representava os abastados pseudos ermitões, que, em todos os tempos, sempre atrapalharam os amôres sinceros da juventude.

O Passeio Público era, ao tempo, o logradouro mais belo da Cidade. Havia uma rua que começava na Praça do Passeio, rua que serviu de guarida a uma pequenina escola de música, onde o padre Maurício e os de sua época mestravam a arte dos sons. Devido à alegria dessa rua, em conseqüência, naturalmente, da escola referida, foi lhe dado o nome de Rua das Belas Noites. Êsse nome foi, mais tarde, substituído pelo de Rua das Marrecas em honra aos marrequinhos de bronze existentes no Jardim, depois, acharam de mudá-lo para o de Pablo Duarte, atual.

CASA DOS NOVE MÚSICOS

A Casa dos Nove Músicos, que nos reportamos em outro "script", onde deverão ser feitos os três auditórios, também aludidos, o dos Nove Músicos, o dos Chorões e o dos Violões ao Luar, poderia ser instalada na atual Rua Pablo Duarte, em recordação à famosa Escola das Belas Noites. No próprio Passeio Público, em frente à esquina, poderia ser erigido um monumento lembrando o episódio histórico que deu origem à Casa dos Nove Músicos. Talvez acertássemos, se, apusessemos um alto relêvo no monumento com um violoneiro popular e, em baixo relêvo, uma recordação das personagens pioneiras da música popular brasileira, inconteste embasamento de sua atual música erúdita que assenta no canto, no solo instrumenta' e na orquestra sinfônica.

B. B. é absoluta no páreo:

(Conclusão da 4.ª pág.)

emprêgo na cantina dos oficiais. Foi ali que o major Fitzpatrich, oficial inglês que vinha discutir assuntos militares com seus colegas franceses, a viu. Ficou surpreendido com a extraordinário parecença de Babette com uma moça chamada Hilda, antiga amante do comandante alemão de Paris ocupada. E teve a idéia de fazer Babette passar por Hilda e assim induzir o alemão ir a lugares onde pudesse ser capturado. Babette transforma-se em pára-quedista e é levada a Paris por Gerard, que já estava apaixonado por ela. Realmente o plano é executado, mas com momentos de tremendo "suspense" e também com lances de divertida comédia. Babette consegue aprisionar o general alemão e também... o coração do seu compatriota Gerard.

Não tenha dúvida o leitor eventual: Brigitte Bardot arranjará um jeito de exibir alguma parte menos visível do corpo, entre um tiro e outro ou um lance e outro de espionagem, de "suspense" ou de amor. Quer apostar conôsco?

A partir de amanhã, exclusivamente no Cine São Luís.

"Com o dedo no gatilho"

O "Western" da semana é "Com o dedo no gatilho" ("Hell Bent for Leather"), dirigido pelo medíocre George Sherman, producão de Gordon Kay, roteiro de Christopher Knopf. Elenco principal: Audie Murphy, Felicia Farr, Stephen McNally, Robert Middleton e Jan Merlin. Cinegrafia de Cliff Stine (em côres e Cinemascope), supervisão musical de Joseph Gershenson e cenografia de Alexander Golitzen e Richard H. Riedel. História de um vaqueiro de paz que é confundido com um perigoso facínora e perseguido por um delegado turbulento e cruel. Parece que a fita não é lá essas coisas, não é nenhum "Shane". Mas nem só de "Shane" vive o cinema norte-americano...

"Já fomos tão felizes..."

O circuito "Metro" anuncia para a próxima quinta-feira uma comédia que já foi êxito de livraria: "Já fomos tão felizes..." ("Please, d'ont eat the Daisies"), produzido por Joe Pasternack, direção de Charles Walters (fraquinho...), roteiro de Isobel Lennart, baseado no romance de Jean Kerr, música de David Rose, fotografia de Robert Bronner. Em Cinemascope e "Metrocolor". Produção "Euterpe" distribuída pela "Metro-Goldwyn-Mayer". O elenco é muito bom: Doris Day, David Niven, Janis Paige, Spring Byington (dono de terras em Goiás, grande praça), Richard Haydn e Margaret Lindsay, esta veterana atriz que reaparece após longos anos de ausência. Comédia em tôrno de um casal com muitos e levadíssimos filhos. O marido e pai é famoso crítico teatral em Nova Iorque; sua mulher, enciumada com as novas relações do marido, resolve tentar o teatro, e as complicações começam. Filme comercial, ao que tudo parece, com bons momentos de comicidade, sem maiores conseqüências. Como muita gente gosta de rir nêstes duros tempos de tensão mundial...

Dois filmes alemães

A "Condor Films Ltda." não teve a gentileza (ou organização?) de nos remeter material publicitário de dois filmes alemães de títulos femininos: "Francisca" e "Marili". Ambos entrarão em exibição nos circuitos do sr. Livio Bruni. Por falta de informações ficamos por aqui, com a nossa desconfiança e os nossos protestos.

Aí está o "cardápio", leitores. Sirvam-se à vontade, embora não acreditemos que seu apetite será recompensado.

Heuss "cicerone"

BONN —

Um grupo de turistas estrangeiros visitavam o histórico convento de Lorch, cujo cicerone havia adoecido, quando um senhor de idade ofereceu brilhante serviço explicativo em inglês e francês. Finda a dissertação, os turistas em vão quiseram recompensar seu cicerone: tratava-se do professor Heuss, ex-presidente da República Federal Alemã.

Excursão de confraternização turfista

O Touringo Club do Brasil, numa de suas boas promoções, acaba de lançar a idéia de um novo tipo de excursão turística, destinada aos que quiserem aproveitar a oportunidade para assistir às corridas do Grande Prêmio "Carlos Pelegrini", no prado de Buenos Aires. Os excursionistas partirão, do Rio de Janeiro, no dia 17 de novembro, em moderno avião da "Pluna" (Primeras Lineas Uruguayas de Navigacion Aérea), escalando em São Paulo e Pôrto Alegre. No dia 18, iniciarão as visitas aos pontos turísticos mais importantes de Buenos Aires, e farão um passeio à La Plata cujo hipódromo conhecerão, estando programado para então outro grande prêmio, o "Dardo Rocha". No dia 20, à tarde, irão ao Hipódromo de San Isidro, onde se dará a corrida da prova magna do "turf" argentino, o Grande Prêmio "Carlos Pelegrini", para o qual há uma dotação de dez milhões de pesos. O regresso ao Brasil far-se-á, igualmente, por via aérea, em moderno aparelho da "Pluna".

Turismo cultural

Deverá chegar, hoje, domingo, a esta cidade, o senador dr. José Martinez, que chefia a delegação Equatoriana de Aproximação Panamericana, destinada a promover um conhecimento melhor entre o Equador e os demais países sul-americanos que está percorrendo. Amanhã, segunda-feira, dia 10, os membros da delegação referida estarão no 7º andar da ABI, para um encontro com os jornalistas brasileiros, quando lhes concederão uma entrevista coletiva.

Correspondência para esta seção deve ser endereçada a Belfort de Oliveira — Seção de Turismo — DIÁRIO CARIOCA.

O sinal preferencial de Lavinhal

(Conclusão da 4.ª pág.)

C — 9 8
O — D 4
P — D 8

OESTE
E — D
C — V
O — 6 5
P — V 6

LESTE
E — 8 7
C — D 3
O — V 9
P — ——

SUL
E — V 9
C — ——
O — 8 7
P — 9 7

Jôgo em ST. SUL deve **perder quatro vazas** contra qualquer defesa.

O poder dos astros

Prof. MIRAKOFF

Aos nascidos nesta semana

O TEMA central para o período atual baseia-se sôbre a parte sentimental, a parte espiritual e finalmente no amor. Jamais os nascidos sob o signo de Libra afastam-se da sua raiz central que é a amizade. A vida social e artística levá-lo-á a caminhos venturosos e também a uma segurança incapaz de colocá-lo em posição de inferioridade. Os nascidos em Libra conhecem bem à arte da adptação, o valor da estética e da beleza para galgarem os píncaros da glória. São felizes no casamento pois têm noção de seus deveres e sabem esperar o momento oportuno para reagirem favoràvelmente aos seus intentos. Nesta semana poderão êdes usufruirem tôdas as benesses. Das influências da Lua, no seu Quarto Minguante, aproveitam a calma, a doçura e a harmonia enviada por êste satélite na sua quadra mais romântica. Os sucessos no trabalho estarão baseados na lógica e na Justiça; no lar os entendimentos serão maiores devendo aproveitar para ajustes e renovações de problemas sôbre heranças e casamentos. Na sociedade poderão se dedicar aos esportes e a outras recreações físicas ou espirituais. Os lucros financeiros não serão de grande proporção mas em compensação a economia será bem compreendida e os bens aumentarão. Dentre os nascidos neste período contamos com os nomes seguintes: Olavo Egídio de Sousa Aranha, nascido em 10 de outubro, político de classe; D. Pedro I, nascido em Portugal, em 12 de outubro, foi um dos mais queridos imperadores do Brasil; Benedito Calixto de Jesus, grande pesquisador brasileiro e decorador de renome, cujas telas lhe valeram o cognome de o «pintor do mar»; Katherine Mansfield, nascida em 14 de outubro, foi escritora cujos predicados de equilíbrio interior lhes deu inúmeros admiradores e o sempre lembrado Virgílio, dos romanos, nascido ainda em 15 de outubro, um dos maiores poetas da antiqüidade. Os adultos serão por todos os motivos merecedores da nossa gratidão e bastante contribuirão com seus méritos para o engrandecimento do mundo em geral.

Os adolescentes nem sempre revelarão com seus dotes o que poderão ser na fase do amadurecimento total. Simples, silencioso passarão muitas vêzes sem sequer despertarem com sua luz brilhante a curiosidade ou a atenção de seus semelhantes. Poderão êles, no entanto, sentir a felicidade verdadeira através das belezas da vida e das suas manifestações nos três reinos da Natureza. As crianças serão na sua candura e na sua beleza conquistadas e muito queridas de todos, chamando a atenção desde os primeiros dias de vida. Buscam os ambientes calmos e não causação problemas no ambiente familiar. Poderão ser educadas fàcilmente, embora devam os pais buscar ambientes educativos de entusiasmo.

No casamento, os nascidos sob o signo em questão deverão buscar os nascidos sob os signos de: Capricórnio, Peixes, Leão, Virgem e Sagitário.

Nas profissões poderão buscar as funções liberais.

Perfumes de boas influências: jacinto, violeta e rosa.

Côres de sorte: vermelho, amarelo e azul.

Flôres de boas eflúvios: rosa, violeta e mimosa.

A SEMANA PARA TODOS

A seguir passamos a transmitir as possibilidades felizes ou não, de 9 a 15 de outubro de 1960, para todos os nascidos sob os signos abaixo:

ENTRE 22 DE DEZEMBRO E 20 DE JANEIRO — **«Viva mais e melhor vivendo a vida de todos os seus irmãos».** — A Lua, neste período, estará influenciando de maneira morosa sua situação financeira mas sua posição social estará bastante em projeção e então poderá conseguir grande progresso na sua vida pública e profissional. Cative a confiança dos inferiores e dos jovens para encontrar mais ajuda e mais vitalidade nos seus empreendimentos. Cultive a arte do belo, da elegância e de seu magnetismo, para melhor vencer seus problemas íntimos. Não pense conhecer todos os ângulos de suas carências mas estude suas possibilidades de perdas e danos sem constrangimento. Dias, horas, números, flôres e côres de sorte: 10, 11 e 12; 8, 9 e 14 11, 14 e 34; rosa e açucena; verde e azul.

ENTRE 21 DE JANEIRO E 18 DE FEVEREIRO — **«A verdade está no equilíbrio das fôrças».** — Aquário é por si um símbolo de trabalho e luta. É a busca de um ideal e conquistado a custa de lapidações sucessivas e jamais conseguirá ser reversível. Não haverá por isso possibilidades de retôrno. A fase presente será assinalada por realizações comerciais vantajosas e de estudos proveitosos no campo espiritual. As lutas em prol dos jovens e das crianças serão intensificadas e como pais e mestres as obrigações e deveres tomarão um papel de relêvo. A saúde física será um fator preponderante para a época e deverá estar de acôrdo com a intensidade do seu trabalho a executar. Dias, horas, números, flôres e côres de sorte: 10, 12 e 13; 8, 14 e 17; 11, 14 e 34; rosa e açucena; verde e azul.

ENTRE 19 DE FEVEREIRO E 20 DE MARÇO — **«Eduque sua vontade e terá êxitos certos».** — Acontecimentos felizes se darão durante a semana em estudo. A posição de Vênus em relação à Lua prevê êsse acontecimento não só em relação aos fatos sentimentais, como também aos comerciais. Grandes complicações no lar e no trabalho. Procure com inteligência transformar os acontecimentos com calma, para então esclarecer as coisas e obter atitudes de seus semelhantes, definitivas e concretas. Dias, horas, números, flôres e côres de grandes chances: 13, 15 e 16; 9, 10 e 15; 13, 14 e 22; rosa e violeta; verde e lilás.

ENTRE 21 DE MARÇO E 20 DE ABRIL — **«Não siga o maior ou o melhor, mas o mais harmônico».** — A fase será de muito trabalho mas de real proveito para as finanças. Busque dar maior relêvo o seu campo amistoso para encontrar ajuda e amparo em seus amigos. Não se exaspere se seu trabalho vai além de sua vontade mas o treinamento funcional muscular e cerebral lhe darão mais vitalidade. Reserve tempo para sua aparência pessoal e verá como conseguirá mais atração. Dias, horas, números, flôres e côres de boas influências: 12, 13 e 15; 6, 9 e 21; 11, 14 e 23; agapê e gardênia; azul e marron.

ENTRE 21 DE ABRIL E 20 DE MAIO — **«Levantar os olhos para o azul do Céu é buscar a felicidade verdadeira».** — Não transija nos seus direitos e tenha personalidade dura e inflexível para conseguir segurança nos seus empreendimentos financeiros e sociais. Os bons caminhos nesta semana estarão favoráveis e terá surprêsas capazes de levá-lo a novos horizontes sentimentais. Saiba trabalhar em equipe e conseguirá vencer com maior rapidez e mais lucros. Busque os lugares onde o otimismo predomina e vencerá o tédio, o pessimismo e as amarguras guardadas no seu coração. As viagens ser-lhe-ão aconselhadas como o melhor meio de ter mais saúde e mais alegria. Dias, horas, números, flôres e côres de sorte: 12, 14 e 15 8, 9 e 15; 12, 13 e 23; margarida e saudade; verde e lilás.

ENTRE 21 DE MAIO E 21 DE JUNHO — **«Não vá sòzinho em busca de um ideal, leve também seus amigos e será mais feliz».** — Com mais compreensão nos assuntos sociais conseguirá melhor posição financeira e seus lucros com os negócios serão imediatos e mais seguros. A saúde mental é mais útil e mais importante, no momento, e por isso cuide desde já de atender as suas necessidades funcionais. O amor, na sua vida é tão importante quanto o alimento e assim, nada faça sem atender os seus sentimentos pessoais. As atividades artísticas deverão merecer atenção especial de sua parte e com ela muito melhorará sua capacidade profissional. Dias, horas, números, flôres e côres de sorte: 12, 13 e 14; 8, 14 e 18; 11, 14 e 23; rosa e açucena; verde e salmom.

ENTRE 22 DE JUNHO E 22 DE JULHO — **«Não cale os erros mas corrija-os em silêncio».** — Seu signo, Câncer, não poderá obter sucessos nesta semana mas encontrará os meios de vencer as dificuldades e, assim, fazer planos decisivos para o futuro. Passará por uma fase difícil em questões financeiras mas aprenderá o valor da economia e saberá viver feliz com cotas menores. Não tenha dúvidas quanto a sua capacidade mental pois será um vitorioso nas questões financeiras, graças ao seu signo, Câncer, que não conhece direções quando precisa vencer. As doenças alérgicas são provenientes de sua sensibilidade receptiva e repulsiva. Poderá viajar porque conseguirá boas intuições. Dias, horas, números, flôres e côres de sorte: 10, 11 e 12; 17, 18 e 21; 11, 14 e 34; violeta e margarida; vermelho e azul.

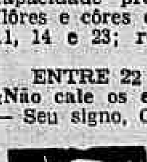

ENTRE 23 DE JULHO E 22 DE AGOSTO — **«Só sabe vencer quem sabe vencer o passado, o presente e o futuro».** — Seus sonhos serão coroados de êxitos, tendo alguns contratempos na parte social pois o Minguante no seu tema natal vem acompanhado de desajustamentos nervosos. Seu organismo, no entanto, será capaz de arcar com todo o excesso de preocupações, pois é um dos mais resistentes de todos os signos. Sua coragem inquebrantável levá-lo-á aos caminhos invencíveis da sabedoria. Os amores de sua vida são os que mais lhe protegem: o fraterno, filial, paternal e sentimental. As influências benéficas do seu signo são superiores e inquebrantáveis, conseguindo vencer até as influências maléficas vindas em sua direção. Serão as setas do mal desviadas sempre para o campo de origem e daí sua sorte perene e insofismável. Dias, horas, números, flôres e côres de sorte: 9, 11 e 13; 10, 12 e 21; 11, 13 e 23; gerânio e violeta; verde e safira.

ENTRE 23 DE AGOSTO E 22 DE SETEMBRO — **«A ingratidão também é uma dádiva de verificação».** — Novos caminhos e novos rumos encontrará a seu dispor nesta semana. Sua fortuna está justamente onde pensa, onde pouca sorte existe. Tenha confiança no seu destino e seus temores se atenuarão e se extinguirão. Profissionalmente não terá muitas oportunidades de obter lucros imediatos mas com um pouco de cuidado e economia vencerá a crise má do momento. Tudo será questão de encontrar novos métodos de trabalho, pois, nem sempre o excesso é conveniente. Trabalhe em equipe e esteja atento aos movimentos em conjunto. Dias, horas, números, flôres e côres de boas influências: 12, 13 e 14; 8, 9 e 14; 11, 14 e 34; mimosa e orquídea; verde e azul.

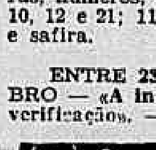

ENTRE 23 DE SETEMBRO E 22 DE OUTUBRO — **«A beneficência é o princípio e o fim de tôda felicidade».** — O período ainda não será dos mais favoráveis do mês embora já esteja de posse de bons resultados para completar os êxitos desejados. Seu trabalho estará em projeção, podendo contribuir com a maior dose de vitórias e conquistando mais uma etapa feliz de sua vida. Não esqueça de programar suas atividades antes de por em ação para não correr em situações desagradáveis de precipitações. Ouça a voz da razão, mesmo antes de impor a vontade do coração, para não perder sua personalidade inquebratável até então. As viagem deverão ser consideradas como meio terapêutico. Dias, horas, números, flôres e côres de sorte: 9, 11 e 13; 8, 9 e 21; 11, 14 e 23; mimosa e violeta; verde e azul.

ENTRE 23 DE OUTUBRO E 22 DE NOVEMBAO — **«Os órfãos são em si uma vitória garantida».** — Seus objetivos no presente deverão passar por uma fase de renovação e muitos elementos concorrerão para isto. Primeiro sua indisposição para enfrentar a vida tal como se apresenta, segundo as influências estranhas tem modificado sua conduta pessoal. Tenha coragem e saiba enfrentar com personalidade as adversidades e as verdades que se apresentarem de modo insofismável. Consiga menos amigos e mais eficientes colaboradores nas suas metas de trabalho. Deverá continuar no certo e nem deverá buscar na imaginação, uma sorte desfavorável por todos os pontos. Assim, os astros antevêem as possibilidades e as impossibilidades de sua rota. Dias, horas, números, flôres e côres de bons eflúvios: 12, 13 e 14; 9, 14 e 17; 11, 14 e 34; verbena e mimosa; verde e vermelho.

ENTRE 23 DE NOVEMBRO E 22 DE DEZEMBRO — **«O sonhar é o bálsamo da mente».** — O trabalho associativo trará para seus objetivos mais lucros e mais vantagens para sua saúde mental. Não use a desconfiança como ponto de apoio pois seu signo, Sagitário, é por demais rápido nas suas conquistas acertadas e muita coisa ficará como uma interrogação vitoriosa. Sua vitalidade animal trará como sempre muitas vantagens para a sua vida particular. Um repouso deverá ser o melhor meio de recuperar coisas impossíveis, segundo a sua crença e a de muitos amigos também. Saiba aproveitar-se de sensibilidade e aufira as vantagens das influências da Lua, na sua fase do Quarto Minguante. Tome novos revigorantes mentais e conseguirá realizar as metas dos seus sonhos. Dias, horas, números, flôres e côres de sorte: 10, 14, 15; 7, 8 e 22; 11, 14 e 34; mimosa e violeta; verde e vermelho.

LLOYD BRASILEIRO
Patrimônio Nacional
Escritório: Rua do Rosário n.º 1
Telefone: 31-2060
Praças e Fretes — Siloja
Telefone: 31-3329
Passagens: térreo — Telefone: 31-3304

EUROPA

LOIDE CANADA
Vg. 118 — 1
Sairá a 12 do corrente para: Vitória — Barra de Ilhéus — Cabedelo — S. Vicente — Havre — Dunquerque — Londres — Antuérpia — Roterdam — Bremem e Hamburgo

LOIDE URUGUAI
Vg. 121 — 1
Sairá a 17 do corrente para: Vitória — Barra de Ilhéus — Salvador — Cabedelo — S. Vicente — Casablanca — Tanger — Gibraltar — Barcelona — Marselha — Gênova — Nápoles — Trieste — Rijeka

NORDHVAL
Vg. 132 — 1
Sairá a 18 do corrente para: Barra de Ilhéus — Salvador — Cabedelo — S. Vicente — Havre — Dunquerque — Londres — Antuérpia — Roterdam — Bremem e Hamburgo

AMERICA DO NORTE
SAIDAS DE SANTOS

LOIDE HONDURAS
Sairá hoje para: Angra dos Reis — Niterói — Rio — Barra de Ilhéus — Salvador e Nova Iorque

LOIDE PERU
Sairá a 23 do corrente para: Rio — Vitória e Nova Orleans

AMERICA DO NORTE
SAIDAS DO RIO

LOIDE HONDURAS
Sairá a 11 do corrente para: Barra de Ilhéus — Salvador e Nova Iorque

LOIDE PERU
Sairá a 25 do corrente, para: Vitória e Nova Orleans

AVISO
Qualquer alteração nas datas de saída dos navios será publicada neste local.

MALA REAL INGLÊSA — ROYAL MAIL LINES

SERVIÇO DE PASSAGEIROS — Saídas para a Europa
Do Rio de Janeiro para Las Palmas, Lisboa, Vigo, Boulogne e Londres
ARAGON .... 27 de outubro
ARLANZA .... 17 de novembro
AMAZON .... 15 de dezembro
ARAGON .... 12 de janeiro

SERVIÇO DE PASSAGEIROS — Saídas para o Sul
Do Rio de Janeiro para Santos, Montevidéu e Buenos Aires
ARLANZA .... 23 de outubro
AMAZON .... 22 de dezemb.
ARAGON .... 18 de dezemb.
ARLANZA .... 30 de dezemb.

MALA REAL INGLÊSA (AGÊNCIA MARÍTIMA) S. A.
Av. Rio Branco, 103-A - Telefone 23-2161

DEFENDER OS PÁSSAROS É UMA NECESSIDADE

Uma & Outras

1 INSEMINAÇÃO ARTIFICIAL EM CAES E SUAS VANTAGENS

Não é coisa nova entre nós, pois há mais de 10 anos o saudoso veterinário e biologista Jorge Lessa, praticava com sucesso o método.

O grande valor e a alta qualidade de certos cães existentes no país, merece que seja disseminada em alta escala os seus característicos de uma maneira econômica, pela I. A.

Os donos dos reprodutores de alto pedigree geralmente são verdadeiros "sportsmen" não se negando, pois, ao aproveitamento máximo da faculdade dos seus animais, em benefício de muitos criadores.

Com o processo da congelação do sêmen permanecendo o mesmo viável meses poderíamos ter, como já existe para bovinos, um "banco de sêmen" para cães.

No Instituto de Zootecnia do Ministério da Agricultura, existe um dos maiores entendidos no assunto de congelação de sêmen, que é o veterinário Paulo Graça e que temos certeza, não se negará a orientar qualquer programa a ser elaborado.

Transcreveremos abaixo algumas conclusões do trabalho de Nicolás Gutierrez Nales. "Contribuição ao estudo de diluo-conservação do esperma de cão", que poderá orientar em novos rumos mais econômicos a melhoria da criação de cães de raça no Brasil.

1) A emissão do esperma normal do cão se efetua de maneira fracionada em ordem cronológica bem definida, constando de três fases; a primeira e a terceira que representam 2-3 e em 90%, respectivamente do ejaculado total, estão sem espermatozóides. A segunda fração, a fase principal, que representa 7-8%, está integrada quase exclusivamente por espermatozóides, sendo a única importante para a diluo-conservação.

2) A média aritmética da vitalidade da segunda fase do ejaculado e a temperatura ambiente em anaerobiosis é de 13,07 horas.

4) A média aritmética da vitalidade da segunda fase do ejaculado em anabiosis a 5°C é de 24,19 horas.

5) A vitalidade obtida com a mistura citrato-gema do ôvo é de 240 horas. Adicionando penicilina, prolonga-se o tempo da vitalidade.

6) Com a congelação profunda, temos conseguido conservar o esperma do cão durante 8 meses, sempre e quando a glicerina esteja na proporção de 5%, a mistura seja feita gôta a gôta e a gema do ôvo esteja a 37,5%.

Um trabalho de inseminação artificial para aproveitamento máximo dos campeões caninos só pode merecer o apoio dos técnicos que embora dirigindo os seus esforços para a atividade necessária, não se negarão a cooperar em tal evento.

2 APERFEIÇOAMENTO DOS TECIDOS DE LÃ

Os industriais de tecidos de lã da Inglaterra, no afã de concorrer vantajosamente com os tecidos de algodão e fibras sintéticas que tanto avanço tiveram nos últimos anos, apresentarão dentro em breve novos tipos.

As novas variedades de tecidos de lã, representam a conclusão dos estudos de 77 trabalhos técnicos apresentados na "Segunda Conferência Qüinqüenal de Investigação Têxtil", celebrada em Horrogate (Yorkshire).

Os ensaios demonstraram que muitos tecidos de lã, podem ser dotados de propriedades que os fazem resistentes ao encolhimento mesmo depois de muitas lavagens. Também em Albany (Califórnia), região do Oeste dos E. U. A. dedicada à criação de ovinos, inauguraram recentemente um laboratório cujo custo foi de 105.000 dólares e os seus técnicos iniciaram novos estudos para a obtenção de novos tecidos de lã e melhorar as suas propriedades a fim de competir vantajosamente com outras fibras naturais e sintéticas.

Desejam também aumentar a sua resistência ao desgaste e amaciamento, sem sacrificar a sua textura natural, suavidade ao tato e outras qualidades que facilitam o seu manuseio na confecção de roupas ou outros trabalhos.

Tais trabalhos devem interessar aos industriais brasileiros que já apresentam ao mercado ótimas gabardines, casemiras, etc.

Devemos competir também no mercado mundial, porém, urge o reequipamento da nossa indústria têxtil.

Também na Zona Livre de Comércio dos países latino-americanos os industriais brasileiros da indústria têxtil devem selvaguardar os seus interêsses na evolução das relações do futuro intercâmbio brasileiro-latino-americano.

Os pássaros são os nossos benfeitores

H. L. ROESSLER

MUITOS agricultores não querem reconhecer o inestimável serviço que os passarinhos lhes prestam, auxiliando-os na luta contra as pragas que destroem as plantações, diminuindo anualmente boa parte das colheitas.

Não observam que a maioria das aves são exclusivamente insetívoras e que algumas espécies, além de comerem grãos e frutas, também consomem grandes quantidades de vermes, cascudos, lagartas, aranhas, moscas, etc., mas tôdas, indistintamente alimentam seus filhos com insetos e larvas.

O lavrador, nota indignado, sòmente quando os pássaros descem terram alguns grãos semeados ou desfolham algumas espigas amadurecidas, o que pode acontecer poucos dias no ano, no período das semeaduras e das colheitas.

Observam também com raiva quando certos passarinhos comem alguma uva, laranja, figo ou caqui, bem maduros, passando do ponto ou já despencados dos galhos.

Êsses «olhos-grandes» egoístas e ignorantes, tudo querem para si, mas negam aos seus pequenos e gratuitos auxiliares uma insignificante parte dos cereais que êles ajudaram a cuidar para que aumentasse a colheita.

Assim é a «gratidão humana». Chegam ao extremo de abater a tiro, com rêde ou até veneno a «penosa alada», em vez de afugentá-la, para que depois do período passado, possam voltar para continuar, durante o longo ciclo vegetativo das plantas, a sua benemérita obra.

Aos que odeiam injustamente os passarinhos, aconselhamos o uso de espanta-passarinhos de comprovada eficiência, como o que vamos descrever:

1.º) Nos canteiros de sementeiras das hortas, basta fincar nos 4 cantos estaquinhas ligando-as entre si e em cruz, na altura de 8 centímetros acima da terra, com barbante grosso, branco. O milenar instinto das aves lhes diz que aquilo é armadilha de laço para apanhá-las e não entrarão nos canteiros.

2.º) É muito usado o sistema de dependurar cacos de espelho, presos em varas flexíveis, sôbre a sementeira, os quais se movimentarão com a brisa, produzindo reflexos, que afugentam a passarada.

3.º) No Japão, armar nas lavouras taquaras de dois metros de altura, unindo as pontas com fio de arame em duas direções, formando malhas de cêrca de 10 metros de lado. Em alguns pontos de junção dessa rêde dependuram latas vazias, dessas de óleo, abertas nas tampas, dentro das quais um ferro prêso em arame, à guisa de badalo. Uma sacudidela em qualquer uma das taquaras movimenta tôda a armação e matraqueiam tôdas as latas, cujo barulho faz voar os pássaros depredadores. Êste sistema também produz bom efeito quando armado sôbre parreiras, cujos donos «têm mêdo» dos sabiás.

4.º) Na Alemanha, inventaram uma escopeta automática a carbureto, graduável de 5 até 120 tiros por hora. Êsse é o aparelho ideal para afugentar passarinhos, é muito econômico. Um mecânico, em Rio Pardo, construiu um aparelho dêsses, que aprovou plenamente, o seu construtor não pode fabricá-lo em série, por motivo de falta de recursos para montar a indústria.

5.º) Nos Estados Unidos usam com sucesso alto-falantes, tanto para espantar, como para atrair os pássaros nos períodos oportunos.

O infame processo de envenenar os prestativos auxiliares do colono, usando estricnina, que provoca horríveis sofrimentos, é proibido pelo Código de Caça. Matá-los, de qualquer maneira, não passa de bruta imbecilidade.

Em todo o mundo, onde reconhecem a utilidade dos pássaros, armam casinhas para nidificar, plantam cêrcas vivas e arbustos para esconderijos e, ao redor das roças, cultivam uma faixa de aspiste ou painço, para atraí-los, e nos invernos rigorosos armam comedouros especiais, que diàriamente suprem de comida.

Só não procedem assim na terra dos «passarinheiros», onde só apreciam as inocentes criaturas fritas no espeto do «menarosto» e servidas com polenta.

Lamentàvelmente, êste vício foi trazido para nossa Pátria por gente que está tornando natureza morta nossos campos e matos.

Engorda de Bovinos no Cocho

JOÃO VIEIRA DE OLIVEIRA

COMO sabem os criadores, há dois métodos para engordar o gado em qualquer idade; um consiste em soltá-lo nas invernadas, nos pastos. É um processo que adotamos, muito moroso, deficiente, no qual o invernista trabalha pouco e, às vêzes, obtém bom lucro, se as condições ecológicas e a diversidade de forragens favorecem. O outro método é o da engorda no côcho, em áreas limitadas, em cativeiro, em espaço confinado, onde a rez recebe a ração dos moinhos de forragens. Por êsse processo, o animal se movimenta pouco, assimila quase tudo quanto ingere e mantém-se em bom estado de saúde. Engorda com uma rapidez extraordinária, em três meses. É um método generalizado nos Estados Unidos.

ARGUMENTOS EM FAVOR DA ENGORDA EM CATIVEIRO

Vários são os argumentos em favor da engorda no proteiro, destacando-se, entre outros, o alto valor da terra, a adoção da técnica pelos criadores, a proximidade dos frigoríficos, a abundância de substâncias amiláceas ou hidratos de carbono na região. Milho, cevada, sorgo, aipim, etc. são produtos indispensáveis para uma rápida engorda, porque contêm grande teor de hidratos de carbono.

CRIAÇÃO RACIONAL

Os criadores do Brasil, com a procura cada vez maior de carne e leite, breve serão forçados a conduzir racionalmente a criação para auferir o maior lucro, no menor tempo. Produzir que mal dá para comer, vestir mal, morar sem confôrto, não engrandece a Nação.

EXCELÊNCIA DO PROCESSO

Os órgãos incumbidos de fomentar e estimular a produção animal, se dispusessem de maiores recursos, por certo, já estariam, nesta quadra do século, demonstrando ao nosso criador a excelência da engorda em cativeiro. O uso de antibióticos, de injeções de hormônios na orelha do animal para que adquira alguma feminilidade e propensão à adiposidade, o plantio em alguns hectares, bem cercados de capins da Guatemala (ou melhor do Tocantins), elefante, angola; de milho, cana forrageira, sorgo; de mucuna, glicínia, calopogônio, kudzu, guando, alfafa, etc. O uso do mel de cana e dos derivados da uréa, para quebrar a dureza de celulose das palhas ainda não foi iniciado entre nós. Produtores de forragens para os moinhos ainda não existem. Moinhos para triturar palhas forragens concentradas também ainda não existem e isto é um bom negócio para zootecnistas inverterem capitais. Sem forragens produzidas pelo criador ou grandes organizações locais, sem moinhos distritais, a pecuária do Brasil é isso que se vê: leite caro, magro e pouco, exigindo altas constantes de preço; carne magra, dura e pouca, de boi velho.

ALIMENTOS PARA ENGORDA RÁPIDA

O animal destinado para a engorda rápida deve comer uma ração em que entre qualquer produto amiláceo, como milho, sorgo, aipim, etc. para formação da gordura; mais outro produto rico em proteína para formação de carne, como farinha de carôço de algodão, de linhaça, feijões, fôlhas de mucuna, glicínia, calopogônio, trêvo, alfafa, guando, etc. e mais, em abundância, capim, cana forrageira, palhas, haste, e sabugo de milho e tudo, enfim, quanto o animal possa comer para encher a pança.

PLANTIO DE ALIMENTO PARA O GADO

Todos os animais precisam de uma certa quantidade de forragem para a sua manutenção e crescimento, quantidade essa que diminui gradualmente à medida que o animal avança em idade. Parado o crescimento, a forragem que lhe é destinada vai contribuir para a formação do tecido adiposo. Portanto, a rez mais velha, engorda em menos tempo do que a mais nova. Ajudando disso, utiliza-se de forragem de baixo custo — capim, palhas sêcas, ensilagem, cana, etc. — mais vantajosamente do que o animal mais novo. É muito lucrativo regar a ração com mel de cana, por conter muito cálcio e antibióticos e aumentar a palatabilidade. Êste aspecto da bromatologia é complicado, mas o criador brasileiro fàcilmente compreenderá a vantagem de administrar-se, no mesmo dia, separada ou conjuntamente, várias espécies de forragens aos animais.

FORRAGEM PARA A MANUTENÇÃO E CRESCIMENTO

Antes de melhorar o gado, antes de iniciar uma criação, o criador deve cercar uma área da sua gleba, preferivelmente onde haja possibilidade de irrigá-la e deve plantar dentro dela tudo quanto nossa alimentar seu rebanho — leiteiro ou de corte — certo de que, só assim, terá mais leite e mais carne. Do contrário, o Brasil não avançará neste importante setor. É malhar em ferro frio.

Utilização da matéria orgânica

A QUANTIDADE de estrume ou de composto a ser incorporada aos terrenos de cultura é variável. Dentre outros fatôres esta quantidade é determinada pelo volume do estrume disponível anualmente, pelo estado de esgotamento do terreno e pela cultura que se vai fazer.

No Brasil têm-se aconselhado adubações orgânicas em quantidade de 10 a 20 toneladas por hectare. Isto, no entanto, não quer dizer que estas quantidades sejam suficientes. Tais índices, em geral baixos, são mais uma conseqüência da dificuldade de obtenção de estrume e composto — pelo conhecimento de seu preparo e de suas vantagens — de modo a poder levá-los em maior escala para o campo, tanto mais se a propriedade é policultura.

De modo geral, os solos brasileiros, principalmente os das zonas consideradas "cansadas", são pobres em humus e quem puder incorporar em seus terrenos estrumes e compostos em quantidades acima das citadas, poderá fazê-lo sem mêdo, porque as culturas corresponderão com resultados compensadores.

A aplicação manual do estrume ou do compôsto, nas covas das plantas, mesmo em culturas anuais, se bem que mais onerosas, traz economia no gasto dos citados fertilizantes e os põe em condições de serem aproveitados logo pelas raízes das plantas.

A distribuição manual do estrume ou do compôsto, em cobertura, após o plantio, entre as fileiras das plantas, para depois serem misturados com o auxílio de cultivadores ou capinadeiras, é mais barata, porém acarreta um gasto de adubo superior ao previsto, porque não se consegue igualdade na distribuição.

A distribuição mecânica, com auxílio dos distribuidores próprios, de esteiras sem fim, montados em carretas, é a mais econômica quanto à execução, porém, de mais difícil contrôle no gasto do estrume ou do compôsto.

Nas culturas perenes — cafezais, laranjas e outras — as aplicações de estrume ou de compôsto devem ser feitas em sulcos abertos na projeção das "saias" das árvores, em redor ou "à meia lua", com emprêgo de 20 litros de um dos adubos mencionados (10 quilos mais ou menos), por árvore.

Nas culturas anuais, com distribuição manual, deixa-se em cada cova 1 a 2 litros de estrume ou de compôsto.

No caso da aplicação em cobertura manual ou mecânica, o trabalho deve ser feito de modo a deixar sôbre o terreno uma camada de estrume ou de compôsto que no cálculo corresponda a 10 ou 20 toneladas por hectare.

O PROBLEMA DA TIRIRICA

A tiririca (Cyperus rotundus) é um mal que deve ser lembrado quando se fala em matéria orgânica, pois estrume de curral e compôsto, mal curtidos, além de não atenderem às suas finalidades, levam para os solos sementes de ervas daninhas, especialmente a tiririca, que dão muito trabalho para serem extirpadas, notadamente ao hortelão e ao jardineiro.

Todavia, êsse problema não deve esmorecer ninguém, porque, mal maior que as ervas daninhas é a falta de matéria orgânica no solo.

O que deve ser feito para contornar a situação é um curtimento da matéria orgânica dentro das condições recomendadas, a fim de que as sementes das plantas praguejadoras sejam destruídas. E as que escaparem, como no caso da tiririca, às altas temperaturas de 60 a 70 gráus, desenvolvidas na massa orgânica, durante a sua decomposição, serão destruídas quando germinarem, no campo, pelos cultivos e pela prática da rotação de culturas.

No caso de rotação de cultura, o terreno recebe uma leguminosa abafante, como, por exemplo, a mucuna prêta.

Cow-pox no Vale do Paraiba

OCORRE atualmente um surto de Cow-pox nas vacas leiteiras no Vale da Paraíba onde é conhecida enre os criadores, vaqueiros e ordenhadores pelo nome de "varicela".

Trata-se, na verdade, da milenária **Vacina**, doença das vacas que os inglêses denominam de cow-pox.

Segundo a opinião dos veterinários Luso Moraes, Laureano Penha e Absalão Caramurú que estão combatendo a infecção, o surto atual aumentou de virulência e está ocasionando graves prejuizos ao rebanho leiteiro da região contaminada que se estende desde Além Paraíba até o Estado de São Paulo.

A cow-pox, a par de causar febre, inapetência e outros transtornos no animal provoca ampolas e inflamação nas tetas das vacas, principalmente nas leiteiras, causando mamites e provocando decréscimo na produção do leite, tornando-o impróprio para o consumo, abrindo caminho para a invasão dos germes causadores de mamites, que inutilizam as melhores vacas.

Há uma interrelação entre a vacina anti-variólica humana e a Cow-Pox «vacina das vacas», poids a vacina humana é elaborada da própria doença das vacas, de maneira que as pessoas vacinadas, como os vaqueiros, quando vacinados, podem levar o vírus às vacas, causando o aparecimento da doença.

Ao passo que, por sua vez, o homem pode infectar-se no contato com vacas doentes, ficando assim «vacinado».

Ao que constataram os criadores, a doença que ocorre nos animais, não está causando a imunização dos mesmos, havendo a doença sido repetida em animais já acometidos anteriormente pela «vacina».

O certo é que o surto atual aumentou de virulência, inclusive para o homem, o que representa um aumento dos riscos de vida e saúde a que se encontram sujeitos os veterinários e seus auxiliares de campo.

Em face do que se aconselham as seguintes providências urgente:

Tratamento sintomático constante de antibióticos injetáveis, de uso tópico e intramamário e também pomadas à base de sulfas, óxido de zinco, óleo de fígado de bacalhau e uréia, como a «SULFINA», pomada já experimentada com bons resultados no uso tópico.

Colheita e estudo do vírus.

Fabricação e distribuição de uma vacina para aplicação.

As utilidades do cinamomo

ALCEU DE ARRUDA VEIGA

COM a realização do Congresso de Agronomia, em Piracicaba e em São Pedro, foram apresentados trabalhos de envergadura, numa demonstração insofismável de que êste certame foi e será sempre de utilidade sem par dentro da profissão da engenharia agronômica. Entre êsses trabalhos, queremos fazer menção a um do prof. Felipe Westin Cabral de Vasconcelos, por pertencer ao âmbito de nossa especialidade, qual seja o da silvicultura e, principalmente, por encerrar um conteúdo digno de ser conhecido por todos aquêles que se impressionam com a falta de essenciais florestais para o reflorestamento.

Da apresentação dêsse magnífico trabalho, pudemos reunir os seguintes dados que merecem ser mencionados para maior divulgação aos interessados que ainda desconhecem qualquer coisa a êsse respeito: o cinamomo, pertencente à família das Meliaceas, Melia azedarach, é uma essência florestal exótica já aclimatada em nosso meio e nada tem a ver com o famoso Cinnamomum, mais conhecido como "Canela do Ceilão". A sua semeadura deve ser executada em alfobres prèviamente preparados, de modo que a germinação das sementes se processará dentro de um mês, em média. Quando as mudas atingirem crescimentos convenientes, procede-se a uma seleção dos exemplares mais vigorosos para o transplante de raiz nua, no local definitivo, evitando-se, pois, os gastos oriundos do emprêgo de vasilhames.

Com a idade média de seis anos apenas, é possível obter indivíduos lenhosos com uma altura correspondente a 13mx50, muito embora seja mais comum a consecução de plantas com 10, 11 metros de altura total. O crescimento vertical inserido nas proximidades das primeiras pernadas é de 4 a 6 metros, sendo que a circunferência com a cinta corresponde a mais ou menos 35-45 centímetros, sem esquecer dos casos encontradiços em que tais plantas revelam dimensão correspondente a 54-59 até 69 centímetros.

O autor teve ocasião de tecer considerações sôbre os gastos oriundos do plantio, tratos, etc., por unidade de área, pelos quais pudemos concluir sôbre a viabilidade do seu cultivo em propriedades agrícolas particulares. Quem, aliás, já teve oportunidade de lidar com esta essência florestal ou pôde lêr os trabalhos de Vasconcelos, sabe que as quantidades medais de esteres de lenha grossa de corte, bem como de lenha fina de corte e de lenha fina proveniente de "derramas" levam qualquer um à conclusão de que esta Meliaceae possui enormes possibilidades no campo do reflorestamento. Além disso, é planta de grande aplicação no regime florestal de talhadia composta, pois aceita o ambiente sombreado, sob cuja disposição chega a promover cortes rendosos.

Tivemos, também, ocasião de observar inúmeras fotografias expostas pelo autor, nas quais, com idades verdadeiramente precoces, se vêem exemplares que chegaram a produzir tábuas que não sofreram a ação de "empeno" e de rachaduras. Aliás, há na Seção Técnica de Horticultura da Escola Superior de Agricultura Luís de Queirós uma mesinha muito bem trabalhada, sem quaisquer defeitos que possam depreciar o cinamomo.

Não vamos em maiores considerações sôbre tudo o que pudemos observar a êste respeito. Cremos, mesmo, que resumimos o suficiente para animar o nosso lavrador, levando-o ao cultivo desta Meliaceae. Naturalmente, as próprias repartições técnicas deveriam, também, organizar um plano de experimentação que a incluisse no rol das futuras plantas a passar por uma pesquisa silvícola em larga escala, se bem que tenhamos notícias de diversos órgãos oficiais que possuem talhões desta planta. O Horto Florestal de Batatais, que já tem alguns povoamentos florestais puros e mistos do cinamomo, apresenta em suas realizações pesquisas a seu respeito, das quais convém ressaltar um ensaio de espaçamento iniciado em janeiro de 1954, bem como uma experimentação de compasso de um talhão misto iniciada há alguns anos.

Trata-se de uma essência florestal do tipo das "folhosas", de modo que a qualidade de sua madeira, no que concerne à intensidade de resistência e duração, tem que estar condicionada ao maior acréscimo das camadas anuais outonais ("summer wood"). Por conseguinte, é possível que o seu espaçamento ideal deva ser aquêle que contribua não só para um melhor crescimento em altura, como também para um mais rápido desenvolvimento diametral.

Há pessoas que, por quaisquer circunstâncias, chegam a fazer propaganda contrária ao cinamomo, com a afirmativa de que "é uma praga que não desaparece com facilidade". Naturalmente, é preciso verificar se os talhões artificiais, sob alinhamentos prèviamente determinados, com tratos, etc., serão de tal forma nocivos ao solo que conduzirão tais pessoas às mesmas conclusões. Mesmo porque, quando bem orientados, os seus povoamentos chegam a forrar o solo com uma regular camada de fôlhas que irão contribuir para a formação da manta orgânica e parece que não se trata de indivíduo lenhoso que estrague os nossos solos.

Em suma: o cinamomo é uma essência florestal exótica, cujos predicados nos autorizam a aconselhá-lo entre as plantas que podem muito bem ser empregadas no reflorestamento de nossas glebas desnudas.

Oração do pequeno avicultor

Do leitor: EUDES FERREIRA

— Senhor !...

Fazei com que as minhas galinhas sejam pelo menos, iguais àquelas que vivem na granja do Joaquim...

Não é que se trate de inveja, vós bem sabeis, — mas sendo o Joaquim conhecido em tôda vizinhança como um sujeito ignorante e refratário ao que ensina a técnica moderna a respeito de criação de aves, não chega a compreender bem em que tripé está baseado o grande sucesso que o mesmo vem alcançando.

Joaquim não usa rações balanceadas à base de sais minerais, complementos vitamínicos e antibióticos. Diz mesmo, que antibiótico, sòmente no bolôr que recobre os restos de comida de dois e mais dias, pacientemente juntados aqui e ali, para alimentação de suas aves. Diz, ainda, que — êsse negócio de "penicilina" não é do seu agrado...

— Veja senhor:

Joaquim recusa-se terminantemente seguir os conselhos preconizados pelo Projeto AXZ-24, de utilidade reconhecida para todos nós os pequenos avicultores... Eu sigo à risca tôdas as recomendações. Enquanto as aves de meu amigo (sejamos sinceros, eu não sou amigo do Joaquim, senhor) estão gôrdas e fortes, pondo à vontade, eu não consigo compreender o que se passa no meu aviário, onde o plantel que disponho é todo selecionado...

— Comprei "cross", senhor !... Fiz melhoramentos. Disseram que as minhas aves, foram tôdas selecionadas na base da genética... Não perco uma única publicação especializada — dessas que nos ensina como ficar ricos criando galinhas... O que nunca consegui saber foi se os seus autores ficaram de fato ricos. Adquiri um tipo de "cross", que segundo o sujeito que me vendeu, era um verdadeiro "estouro"... — De fato, o tal tipo de ave, jururú, magra e asmática (apesar das rações balanceadas, remédios, etc.), está "estourando" com as minhas parcas economias... Chego a ter a impressão que os tais, têm "cross", mas de lues...

DEI remédios, Senhor. Muitos remédios. Era só anunciar e eu comprar. Não adiantou nada...

Todos os dias, Joaquim... (que Deus na sua sabedoria destrua tôdas as suas penosas). Desculpe-me Senhor, não pensei isso por mal. Não disse de coração... estava sòmente brincando. Como já disse não tenho inveja do Joaquim nem do seu sucesso com galinhame crioulo... Não sou "ôlho grande"... mas é que o meu vizinho às vêzes me deixa irritado e confuso... Como ia dizendo, todos os santos dias o Joaquim vem me "gozar", dizendo que de remédio mesmo êle só usa umas quantas vacinas, assim mesmo para ser agradável à um veterinário seu compadre, que de vez em quando lhe dá alguns conselhos...

Joaquim é tão ignorante, que diz não querer ver nem de longe um técnico do Projeto AXZ-24... seja "economista", seja lá o que fôr. Não é isso um verdadeiro sacrilégio, Senhor? — diz ainda que suas aves mestiças, segundo o seu compadre — o tal veterinário — são muito resistentes e basta soltá-las no quintal para que elas mesmas cuidem de sua vida. Diz mesmo, que há muito mais substância nas minhocas e insetos que as aves ciscam, do que em qualquer dessas "falsas rações balanceadas" (êle é quem diz isto, Senhor). Não é uma blasfêmia?...

Senhor!...

Joaquim vendeu ontem na quitanda (eu vi), trinta dúzias de ovos... Tôda semana êle vende invariàvelmente trinta dúzias. Com cara de gozador, êle me diz que tudo é lucro...

Todo frango que morre no meu aviário, eu enterro ou queimo. Joaquim diz que tôda ave que passa desta para melhor em sua granja, êle depena, limpa e leva ao mercado.

Diz que o povo precisa de calorias, e que ouviu de uma autoridade (?), que doença de ave, sòmente pega em gente em casos verdadeiramente excepcionais... Diz que ninguém come galinha crua, e que o cozimento da dita, é suficiente para destruir os micróbios que causam doenças. Diz também que ouviu do mesmo professor, uma conversa que os micróbios causadores de doenças, são menos resistentes ao calor...

Retificação

POR MOTIVO de engano, o nome do nosso ex-colaborador (J. CAMPÊLO), saiu impresso no desenho que ilustra a nossa coluna «NO MUNDO DAS AVES», nas duas últimas publicações dominicais da secção avícola da nossa página AGROPECUARIA.

A quem interessar possa, declaramos que o dr. J. Campêlo, há muitos meses atrás, deixou de nos prestar a sua valiosíssima colaboração, por motivo de sua transferência para outro Estado da Federação.

Ao caro amigo e colega J. Campêlo apresentamos as nossas excusas pelo cochilo em aprêço, para o qual solicitamos tolerância e compreensão, sabendo desde já que será por êste prisma que o amigo J. C. irá encarar o acontecido.

Ao amigo Campêlo desejamos paz e prosperidade nas suas atividades, colocando-nos, daqui, à sua inteira disposição...

A. FARIA

Comprimidos Avícolas

1 Pelo que observamos continuadamente nas colunas da imprensa especializada e também nas publicações oficiais, não parecer existir nenhum desinterêsse de qualquer homem público para com a avicultura nacional. Ninguém, ao que parece, veio, até agora, pùblicamente, apresentar pronunciamentos contrários ao rendoso e promissor negócio.

2 Pelo contrário, a CNA, tem recebido, segundo suas próprias declarações, o apoio incondicional de todos os setôres oficiais e particulares. A CNA, ao que parece, é apoiada por muitos, e criticada, sob alguns aspectos, por raros. Não há motivos portanto, para lamentações.

3 Ninguém nega competência e abnegação aos técnicos da CNA. Ao que parece, todo apoio é dado ao órgão em aprêço, pelo menos por parte do sr. ministro da Agricultura, — segundo à CNA, um entusiasta da avicultura. Curioso é, como não poderia deixar de ser, que todos os ministros têm se caracterizado por serem entusiastas da avicultura. Quem não o é?

4 No que tange à dedicação e desvêlo dos competentes técnicos da CNA, resta dizer, que os mesmos são pagos para isto. Naturalmente todos são remunerados para cuidar dos interêsses da coisa pública. O fato de muitos não procederem dessa maneira, não quer dizer que um êrro possa justificar outros.

5 Sob o título PUJANÇA DA AVICULTURA, segundo resultados divulgados pelo SERVIÇO DE ESTATISTICA DA PRODUÇÃO, o valor em espécie do nosso plantel avícola está girando em tôrno de 16 bilhões de cruzeiros, aproximadamente. O aumento do valor, em relação ao ano de 1958, foi mais ou menos de 4 bilhões. De acôrdo com os dados apresentados, vê-se perfeitamente que a avicultura brasileira não está necessitada assim do amparo oficial. Existem outros setôres, dentro da própria pecuária, principalmente no terreno da profilaxia, precisando mais urgentemente de recursos.

6 O leitor já pensou, o pandemônio que faria a iniciativa privada se o govêrno tivesse a audácia de construir frigoríficos para armazenamento de aves, ovos e outros pequenos animais abatidos. Seria simplesmente tachado de concorrente desleal, inibidor da iniciativa privada, inerferência desastrosa, etc., etc...

8 Entretanto ninguém diz nada, contra a concorrência que o govêrno faz, aos profissionais de veterinária, colocando ao alcance dos avicultores e de outros tipos de criação uma assistência oficial, incompleta, ineficiente, inacabada e sobretudo antipática. Tal assistência, ao nosso ver, devia ser, como nos Estados Unidos, da alçada exclusiva do particular, por intermédio de profissionais credenciados e nunca gratuita. Torna-se necessário habituar ao avicultor, criador, lavrador, etc., o pagamento por serviços prestados. O govêrno nem sempre chega à tempo e quando chega, muitas vêzes já é muito tarde. Por outro lado, o avicultor, pagando pelos serviços prestados, está em condições de exigir um serviço eficiente, e poderá protestar se tal não fôr feito.

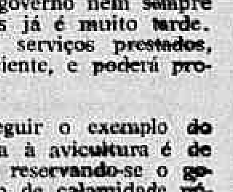

8 Deve o Brasil, como bom aprendiz, seguir o exemplo do seu vizinho do Norte, onde a assistência à avicultura é de competência exclusiva da iniciativa privada, reservando-se o govêrno o direito de sòmente intervir, no caso de calamidade pública. Assistência paliativa, não resolverá jamais...

SARNA

Não permita que eczemas, erupções, micoses, manchas vermelhas, frieiras, acne ou "psoriasis" estraguem sua pele. Peça Nixoderm ao seu farmacêutico hoje mesmo. Veja como Nixoderm acaba com a coceira em 7 minutos e ràpidamente torna sua pele macia, clara e aveludada. A nossa garantia é a sua maior proteção.

16 a 23 DE OUTUBRO DE 1960

Agência CASTELO
RUA MÉXICO, 158
FONES: 42-2503 e 42 5539
Expediente: 9,00 às 18,00 hs.

O pioneiro das agências metropolitanas
BANCO BOAVISTA S. A.
Uma completa organização bancaria

DEPÓSITOS POPULARES E LIMITADOS ATÉ CR$ 500.000,00
Só opera no Rio de Janeiro

PM MINEIRA: GLÓRIA E TRADIÇÃO

Na vida dura da instrução, o soldado da Polícia Militar de Minas Gerais aprende sua dupla função de fôrça-auxiliar do Exército Brasileiro e de preservação da ordem social, tendo sob os ombros a obrigação de manter intatas as tradições de disciplina, devotamento e abnegação que desde 1878 iniciaram sua história de glórias

Prefeito leva Itanhandu ao caminho do progresso

ITANHANDU — MG — (Do correspondente Isaac Ferreira da Silva) —

"Apesar de estar realizando várias obras em todo o município e com isso fazendo uso de considerável verba, a Prefeitura pagou tôdas as dívidas vindas de exercícios anteriores e tem atualmente um saldo de quase um milhão de cruzeiros em caixa" — declarou à reportagem o sr. Wenceslau Cunha Renó, chefe do Executivo itanhanduense.

Os trabalhos da atual gestão estão fazendo Itanhandu dar passos seguros no caminho do progresso, bastando citar os trabalhos de calçamento que estão sendo ultimados em tôda a sede, a construção de pontes e os trabalhos de melhoramentos em diversas estradas da zona rural como as de Ressaca, Cafundó e Bom Sucesso.

PLANOS FUTUROS

"Tenho por objetivo — prossegue o sr. Wenceslau Cunha Renó — tomar várias medidas de interêsse público antes de terminar o mandato, podendo citar, entre outras, a arborização das principais ruas da cidade, a construção de uma estação rodoviária na Praça João Pessoa, criação e montagem de um parque infantil para uso das crianças itanhanduenses e total reconstrução do Jardim da Praça João Pessoa, que deverá contar com vários novos embelezamentos.

APOIO

Após informar que está sendo ultimado o serviço de saneamento em todo o perímetro urbano e que o serviço de água foi remodelado, trocando-se os canos estreitos das ruas por condutos mais largos, o prefeito prossegue:

"Tenho encontrado bastante apoio na pessoa do secretário da Viação, deputado Bento Gonçalves Filho. Já está operando no município a máquina planadeira por êle enviada. A verba para remodelação e conservação da estrada Itanhandu-Virgínia (um milhão de cruzeiros) já foi recebida, bem como as destinadas à Caixa Escolar Melo Viana, Sociedade de São Vicente de Paula e Abrigo da velhice.

OBRAS

"Tenho mantido entendimentos com o secretário de Viação — continua o prefeito municipal — no sentido de ser ordenado o início de várias obras de vital interêsse para o município. Agora, foi liberada a verba de 2 milhões de cruzeiros para a reconstrução do Fôrum local, bem como a correspondente à construção de uma ponte de concreto sôbre o rio Passa Quatro, entreligando os distritos de Goiabal, Coxcira e Itanhanduzinho".

A população de Itanhandu está exultando com as medidas de desenvolvimento postas em prática no município.

RÁDIO

Finalizando suas declarações à reportagem, o sr. Wenceslau Cunha Renó disse que "cumprindo instruções da secretaria de Viação e Obras Públicas, acabo de instalar na sede da Prefeitura local uma estação rádiotransmissora, que já pode manter contato direto com os diversos setores de obras na capital do Estado".

OUTRAS NOTÍCIAS

1 Estêve em visita a Itanhandu o chefe de gabinete da secretaria de Viação e Obras, sr. Dirceu Alves de Sousa, que afirmou, entre outras coisas, estar o deputado Bento Gonçalves Filho dispôsto a completar as obras de construção das estradas de Itamonte a Conquista e de Itamonte a Alagoa. Essa realização será um grande impulso no progresso alagoense, que terá livre acesso à rodovia federal Rio-Caxambu.

2 As alunas da Escola Normal Coração Eucarístico estiveram em retiro espiritual nos dias 28, 29 e 30 de setembro passado, tendo sido pregador nos dias de recolhimento religioso o padre Sebastião Drago, residente na cidade de São Salvador.

3 As eleições transcorreram em clima de completa normalidade, não se registrando qualquer incidente que ofuscasse a lisura do pleito. A população de todo o município de Itanhandu está de parabéns pela lição de civismo e ajuste democrático que deu.

4 Esta cidade recebeu a embaixada do Jacarepaguá Esporte Clube que, a convite do presidente do Clube Itanhanduense, veio disputar partidas amistosas de vôlei e futebol de salão. No final das disputas, os visitantes venceram por 4x1 no futebol de salão e por 2x1 no vôlei feminino. Finalizando a tarde esportiva, a equipe do "perna-longa" levou de vencida a equipe do Frigorífico de Cruzeiro, pela contagem de 2x0.

5 Os salões do Clube Literário e Recreativo de Itanhandu foram abertos para a realização de um grandioso baile da Primavera, animado pelo conjunto "Big Nip" de Cruzeiro. O ponto alto da movimentada noite foi a escolha da "Rainha" da Primavera, srta. Erly Pinelli, que foi coroada pela graciosa e simpática "Rainha" da caravana do Jacarepaguá E. Clube do Estado da Guanabara.

TRIGO DESVIADO CAUSA DESCONTENTAMENTO: RGS

PÔRTO ALEGRE, RS —

Violento protesto dos industriais gaúchos foi dado a conhecer em entrevista do sr. Aristides Germani, presidente do Sindicato da Indústria do Trigo, contra o injustificável ato das autoridades responsáveis pelo trigo, desviando o produto importado para o Norte, prejudicando os moinhos rio-grandenses, já sem matéria-prima suficiente para sustentar o mercado consumidor.

Falando à imprensa, o industrial Aristides Germani, tornando-se porta-voz de tôda classe, afirmou categòricamente que "a política adotada é contra os interêsses do Rio Grande, mais uma vez prejudicado. A quota de trigo foi distribuída aos moinhos do Norte por favorecimento, à custa dos interêsses do Rio Grande do Sul".

PORTARIA

Voltando de Brasília, onde colheu informações sôbre a portaria que destinava 70.000 ton. de trigo aos moinhos do Norte e Nordeste, o sr. Aristides Germani informou à reportagem que a quota era destinada aos moinhos gaúchos e mesmo porque a concessão era ilegal visto o decreto do ex-ministro Mário Meneghetti proibir quotas extraordinárias. "O Serviço de Expansão do Trigo — frisou o sr. Germani — está isento de culpa porque é um órgão subordinado e não fêz senão cumprir ordem vindas de cima. Nem por isso deixaremos de protestar, certos de que assim agindo estamos na defesa dos superiores interêsses da nossa economia, desta maneira tão claramente ameaçados". Vamos nos empenhar a fundo para que não se faça cortesias com o chapéu do Rio Grande do Sul — finalisou o presidente da entidade tritícola.

PROTESTO

O Sindicato da Indústria do Trigo enviou à Agritrigo e à Cacex, setor trigo, o seguinte telegrama de protesto: "O Sindicato da Indústria do Trigo do Rio Grande do Sul protesta veementemente contra a concessão da quota extraordinária de setenta mil toneladas de trigo argentino aos moinhos de Salvador Cabedelo, Belém, Natal e Fortaleza, justamente quando os carregamentos ordinários de trigo destinados ao abastecimento normal do Estado estão sofrendo de injustificada e prejudicial solução de continuidade. Ressalvada a posição assumida em face do decreto que institui o zoneamento, salientamos que a concessão referida representa flagrante violação dos dispositivos que fixaram as capacidades das diversas zonas de consumo, além de constituir-se numa nova sangria nos direitos impostergáveis da economia gaúcha e, de modo especial, dos direitos da indústria moageira do Rio Grande do Sul. Aproveitamos o ensejo para reiterar pronunciamentos anteriores no sentido de ser autorizado o carrêgamento total do saldo de trigo de importação, correspondente às quotas e aos créditos que a indústria moageira gaúcha tem a receber de matéria-prima. Ass. Aristides Germani, presidente do Sindicato da Indústria do Trigo do Estado do Rio Grande do Sul"

Depois de apto a zelar pela segurança e bem-estar da população, os soldados são colocados em serviço, constituindo-se a sua presença num motivo de tranqüilidade e orgulho para o povo mineiro: Tranqüilidade porque com ela é possível o trabalho para um futuro de progresso; orgulho porque nessa presença se espelha tôda a bravura do povo que habita o maior Estado interior do Brasil

Quando a ação se faz necessária, os meios de repressão surgem imediatamente para colocar no devido lugar o elemento perturbador da ordem. Das várias formas de conjugação de esforços em prol do bem-estar mineiro, o cão e o homem representam a mais expressiva porque significa o resultado de um longo trabalho de aprendizado e orientação

Na maior parte das vêzes, essas homenagens se constituem em desfiles, onde a cadência, o alinhamento, a cobertura e o garbo da tropa a pé se rivalizam com o trote elegante ou o galope espetacular da Arma Ligeira. E nada expressa mais êsses desfiles que o Colégio Tiradentes, onde os grandes homens de amanhã têm seus caráteres forjados. Glória e tradição: palavras que logo identificam a Polícia Militar do Estado de Minas Gerais. (Última de uma série de reportagens feita pela Sucursal de Belo Horizonte do DIÁRIO CARIOCA e DC-BRASÍLIA

Edil gaúcho renuncia – RS

PÔRTO ALEGRE —

O sr. Vitor Schuck, prefeito de Estância Velha, renunciou ontem à tarde o cargo, viajando imediatamente para Pôrto Alegre.

A intenção do edil de Estância Velha já fôra anunciado pela imprensa, dias antes do pleito, revelando que o mesmo renunciaria ao cargo caso não triunfassem no Município os candidatos apoiados por êle — Lott e Jango.

COMISSAO

Uma comissão do município seguiu, ontem mesmo, à procura do edil nesta capital, para que o mesmo permanecesse no cargo. Nada foi conseguido, pois o prefeito continua inabalável em seu propósito.

O vice-prefeito encaminhou também à Câmara de Vereadores pedido de renúncia ao cargo que ocupa. Assim sendo Estância Velha encontra-se acéfala, e segundo informações — se esta situação continuar, é muito provável que seja necessária a realização de novas eleições. (Da SUCURSAL).

Benemérito ganhou retrato no Hospital de São Fidelis

S. FIDELIS — RJ — (Do correspondente Osvaldo Estefan) —

A diretoria do Hospital Armando Vidal realizou, no fim de setembro passado, uma significativa homenagem ao benemérito fidelense Joaquim Miguel Henriques, fazendo inaugurar o seu retrato no salão de recepções que, na oportunidade, contava com a presença das maiores personalidades do município.

A homenagem logo se transformou numa movimentada recepção social, pois senhoras e senhoritas da sociedade local serviram aos presentes salgadinhos e champanha, constituindo-se o fato uma agradável surprêsa para os presentes.

SOLENIDADE

Na ocasião usaram da palavra vários oradores, destacando-se o juiz de Direito, sr. Décio Cretton, o sr. José Perlingeiro Abreu, pela diretoria do Hospital, o sr. Valdemar Azeredo Coutinho, pelo Legislativo fidelense, o sr. Alberto Latuf Damião, pela classe médica, o sr. Fidelis Tinoco Sanches e a normalista Joires Gomes da Costa, todos enaltecendo a personalidade do homenageado, que desde 1935, época da fundação do Hospital, faz a doação do álcool e do açúcar consumido naqueles estabelecimentos de caridade hospitalar.

AGRADECIMENTO

Em nome do homenageado, o sr. Edil P. da Silva disse palavras de agradecimento em que era sentida a vocação de servir bem ao fidelense por parte do sr. Joaquim Miguel Henriques. Após as palavras do representante do homenageado, foi o retrato solenemente inaugurado, tendo os presentes aplaudido o ato.

PRESENÇAS

À homenagem compareceram, pelo Hospital, a sua diretoria, composta dos srs. José P. Abreu, Jaci Aversa, José Teófilo Machado, Antônio Nunes de Barros e sr. Manoel Pereira da Silva Filho, e ainda, o prefeito Paulo Ângelo Jasbik, o juiz desta comarca, sr. Décio Ferreira Cretton, sr. Epitácio Medeiros — presidente da Câmara Municipal, vereador Valdemar Coutinho, sr. Pedro Pereira Pinto, sr. Fidélis Tinoco Sanches, sr. Edil Pereira da Silva e família, sr. Carlos Bastos e família, sr. Mário Faria e família, Aidano Faria e família, sr. José Carlos Santos, sr. Armando Marques, sr. Salvador Calomeni, padre Emanoel José Possidente, sr. Reinaldo Henriques — filho do homenageado, alunas do Curso Normal do Colégio Fidelense e Irmãs de Caridade.

SEDE PRÓPRIA

Para alegria dos fidelenses, o terreno baldio localizado no centro da cidade (cruzamento das ruas Alberto Tôrres e José Francisco) deixará de tirar a beleza da cidade. Lá será construido um moderno prédio que abrigará as instalações do Banco do Estado do Rio de Janeiro. Por determinação expressa do governador Roberto Silveira, as obras já foram iniciadas, estando pràticamente resolvido um velho problema estético da cidade, que, além disso, ganhará uma moderna agência bancária.

No momento em que discorria sôbre a personalidade do benemérito fidelense Joaquim Miguel Henriques, o juiz Décio Cretton pronunciou brilhante improviso

Fogos explicam vida feliz de St. Antônio

SANTO ANTÔNIO DO MONTE, MG —

A partir de 1945, quando o saudoso Geraldo Rodrigues da Costa resolveu revolucionar a arte da piroctenia, foi impulsionada também a vida feliz e pacata desta cidade.

Com o dinamismo daquele homem, alcançou-se bastante progresso na indústria, devido à vontade de ampliar a produção das fábricas, logo vista na maior parte da população.

FABRICAS

Hoje, existem cinco fábricas de fogos em Santo Antônio do Monte — congregando dezenas de empregados: concorrendo com elevado índice monetário aos cofres públicos, fazendo esta comuna subrepujar várias outras. As fábricas desta cidade apresentam uma linha de produtos classificados dentre os melhores do País, remetendo mercadorias para quinze estados, enquanto a Fogos Real Ltda., consagrada pelo público como a "Pioneira em Artifícios" remeteu produtos de sua fabricação para o Território de Rondônia e outros territórios. A arte de fabricação requer elementos capacitados e atenciosos, havendo para isto uma pessoa especializada para cada seção.

CASAS POPULARES

Tendo o vereador José Rosa da Silva se empenhado, desde sua candidatura, para que fôssem construidas casas populares em Santo Antônio do Monte — sòmente agora, através de comunicação oficial fornecida pelo subchefe do Gabinete Civil do presidente da República, sr. Renato Azevedo, diretamente ao Chefe do Executivo Municipal, é que o edil se inteirou, por intermédio de colegas, que foi autorizada a construção de casas populares em sua cidade. O vereador José Rosa da Silva, representante da classe operária na Câmara Municipal, é o único operário que integra àquela Assembléia e reconhece, acima de tudo, a necessidade de serem construidas casas para seus colegas de nível inferior, pois está reconhecendo que muitas famílias não têm condições higiênicas como recomenda o SNSP, em face dos domicílios que habitam se encontrarem em condições de precasiedade. Famílias compostas de seis pessoas vivem e moram em casas de dois cômodos, onde não existe nem apenas uma privada. O prefeito precisa cuidar-se da construção imediata das referidas casas, visando, destarte, a ajudar àqueles que se encontram menos favorecidos, e que lutam debalde para viverem pelo menos modestamente.

AGUA E LUZ

Os santantonienses estão vivendo um drama realmente cruciante com a falta d'água que ora se verifica, mormente os moradores na zona Norte, onde se faz necessário o emprêgo de energia elétrica para conduzir o precioso líquido ao reservatório, a fim de que o mesmo seja distribuido à população. Em face da escassez da fôrça motriz, as bombas não funcionam e os pobres favelados sofrem a ausência total da água.

USINA HIDROELETRICA

Mesmo com a falta d'água que se verifica, poderíamos ter melhor iluminação, se não fôsse o estado lastimável em que se encontra a usina hidroelétrica de propriedade da Prefeitura Municipal. Conquanto tenham sido feito reparos nas máquinas, a população desta cidade sabe que está prestes a ficar às escuras por muito tempo, pois uma das peças principais, importada da Alemanha, se encontra na iminência de se danificar totalmente. Tôda cidade se coloca em polvorosa com o que se anuncia.

TELEFONEMAS ALARMANTES

Tendo a Cia. Telefônica Santo Antônio do Monte S. A. inaugurado recentemente o serviço telefônico urbano, muitas pessoas utilizaram aparelhos para troças com certos colegas ingênuos. Outro dia, a viúva do industrial Geraldo Rodrigues Costa, foi informada, através de um telefonema misterioso, de que seu filho Antônio, que se encontrava de viagem para o Estado de Goiás, havia morrido. Devido à comunicação de que o moço teria perecido em consequência de desastre rodoviário, a sua genitora, sôgro, espôsa e demais familiares, ficaram desarvorados, inclusive tôda população da cidade, pois a família do ex-industrial desfruta de um vasto circulo de amizade, sendo o rapaz benquisto em tôdas as camadas. Era brincadeira.

CLINICA MEDICO-CIRURGICA DO
DR. AMÉRICO CAPARICA
Consultório: Rua Visconde do Rio Branco 31 (Elevador) — Telefone: 42-2056 — Diàriamente das 15 às 18 horas.
Residência: Rua Gonçalves Crespo, 386 (1.º andar) Apartamento n.º 201 — Telefone: 28-0263

MENOS REMÉDIO E MAIS CIÊNCIA
Muitos doentes não se curam das enfermidades apesar de medicação bem indicada. Nestes casos o insucesso é atribuido a uma deficiência nos processos de defesa orgânica. Leia o livro "O PODER CURATIVO DO SANGUE" distribuido na CLÍNICA Dr. Olívio Martins, das 14 às 19 horas, na Avenida 13 de Maio nº 13 - 19º andar, salas 4 a 6. Remessa pelo Correio mediante o envio de Cr$ 20,00.

DC - Notícia

Últimos dos correspondentes

Meninas escrevem sôbre árvore

POÇOS DE CALDAS, MG —
(Do correspondente Sérgio Sebastião Lopes).

Sob a orientação da professôra Nicolina Bernardes, a Escola 7 de Setembro comemorou no dia 21 de setembro passado o "Dia da Árvore". Além da programação festiva, realizada no auditório improvisado da sala de refeições, foi feito o julgamento das composições sôbre a data, tendo saído vencedoras as meninas Ana Maria Gabriolli (4º. ano) e Heloisa Solia (3º. ano). A festa foi muito elogiada.

Amanhã: estudos cinematográficos

POÇOS DE CALDAS — MG
(Do correspondente Sérgio Sebastião Lopes)

Amanhã, nas salas do edifício Bauxita e com conferências a serem proferidas pelo prof. Hélio Furtado do Amaral, será iniciada a I Semana de Estudos Cinematográficos de Poços de Caldas. Reina grande expectativa pelo conclave, pois Poços de Caldas foi escolhida recentemente para ser cenário de algumas produções cinematográficas.

Acaica tem bom futebol

ACAIACA, MG —
(Do correspondente Jarbas Elias Martins)

Após espetacular vitória do Independente local, por quatro tentos a zero, sôbre o Rodoviário E. C. de Barra Longa, ficou constatado o valor do futebol de Acaiaca. O quadro vencedor, um autêntico orgulho da cidade, jogou com a formação que aparece na foto abaixo: Jamil, Antônio, Manoel e Chico; Geraldo e René; Gegê, Adão, Joel, Avelino e Pinguim.

Cidade perdeu banco

NOVA VENÉCIA — ES
(Do correspondente Lélio Rocha)

Apesar dos apelos feitos por tôdas as classes da cidade, a direção geral do Banco da Lavoura de Minas Gerais S. A. transferiu sua agência desta cidade. A população recebeu a notícia com pesar, pois a agência do estabelecimento de crédito era um dos fatôres essenciais ao progresso de Nova Venécia, devendo sua ausência ser sentida pelos meios comerciais e industriais do lugar.

Governador visita Nova Venécia

NOVA VENECIA, ES —
(Do correspondente Lélio Rocha)

O sr. Carlos Lindember, governador do Estado, estêve em visita a esta cidade no final de setembro passado. Na ocasião, o chefe do Executivo espírito-santense visitou várias obras da sua administração como a Cadeia Pública, o Ginásio Veneciano e outras. "Não é do meu feitio prometer nada, mas afirmo que tudo que estiver ao meu alcance será feito para que as condições de vida dêste valoroso município melhorem dia a dia" — afirmou ao se despedir o sr. Carlos Lindemberg.

Municipalidade já tem biblioteca

LEOPOLDINA — MG
(Do correspondente J. B. Alvim)

Após longa espera, os leopoldinenses viram um dos seus grandes sonhos concretizados, com a inauguração solene de sua Biblioteca Municipal, recentemente feita. O melhoramento é devido ao trabalho do prefeito Jairo Salgado e à dedicada ajuda de seu irmão, ministro Clóvis Salgado. A foto registra o momento solene da inauguração da Biblioteca, quando seu diretor, sr. Barroso Júnior, a entregava ao prefeito. Aparecem ainda na foto, monsenhor Guilherme, que deu a bênção à Biblioteca, e a sra. Jairo Salgado.

Menor está desaparecido

JUIZ DE FORA, MG —
(Do correspondente Laiz Veloso).

A sra. Maria José Moura, residente na Travessa Leonelo Fortini, 16, procurou a Seção de Vigilância de Menores da Central de Polícia, onde solicitou colaboração para localização de seu filho menor desaparecido na semana passada de casa. O desaparecido chama-se José Antônio de Moura Condé, com 12 anos, claro, sem sinais particulares, trajava na ocasião em que deixou a casa calça comprida azul-marinho, camisa xadrez ou listrada e paletó azul-marinho, portando uma pasta escolar marrom e seu destino inicial fôra o grupo escolar.

A reportagem do DC ouviu a referida senhora e constatou sua justa aflição. Aos leitores, que porventura tomem conhecimento do aludido menino, pede-se o obséquio de informar no seu endereço, que possui o fone 2.480, ou à "Gazeta Comercial" pelo fone 1.103, onde o representante do DC receberá qualquer notícia da criança.

Rainha dos Estudantes

RECREIO — MG
(Do correspondente Sebastião F. Vicente)

No próximo dia 22 de outubro, no salão de festas da Associação Comercial, será realizado o baile promovido pelos bacharelandos do Ginásio de Recreio, devendo o início ser às 22 horas. Espera-se que êste seja o maior acontecimento social do ano, pois será coroada a Rainha dos Estudantes de Recreio, srta. Marize de Paula Lacerda, e as princesas, srtas. Clarice Martins Poeta e Zilma Gomes, receberão as faixas a que têm direito. O baile será abrilhantado pelo famoso conjunto "Blue-Star", da vizinha cidade de Pádua.

No mês da "Embaixatriz"

POÇOS DE CALDAS, MG —
(Do correspondente Sérgio Sebastião Lopes).

Num absoluto furo de reportagem, êste correspondente pode informar a programação para os quatro dias que movimentarão a cidade no mês de outubro que para Poços de Caldas, já é o mês da "Embaixatriz", porque escolherá a "Embaixatriz do Turismo do Brasil 1960". Com cobertura total do DIARIO CARIOCA e DC-BRASILIA feita por enviado especial, a programação prevista é a seguinte:

Dia 28: chegada das "Embaixatrizes" e entrega de credenciais;

Dia 29: passeios, coquetel a todos participantes do Concurso; ensaios nos locais do desfile; coroação da "Embaixatriz do Brasil de 1959".

Dia 30: desfile das "Embaixatrizes" de 1960 em carros abertos, pelas ruas centrais da cidade; desfile de tôdas as concorrentes, com eleição de 40 semifinalistas; eleição das "Embaixatrizes" de Poços de Caldas e do Estado da Guanabara; jantar oferecido às semifinalistas, com eleição de quinze finalistas. Baile de escolha da vencedoras;

Dia 31: reportagens com as vencedoras nos principais pontos turísticos da cidade para cinema, rádio, televisão e imprensa falada e escrita.

Censo econômico mostrará crescimento de Campinas

CAMPINAS, S. P. —
(Do correspondente Raimundo Prates).

Começou na têrça-feira passada o censo econômico de Campinas, que vai demonstrar o crescimento material da cidade nos últimos 10 anos, sendo os trabalhos divididos em três setores: industrial, comercial e prestação de serviços, subdividindo-se êste último em alojamento e alimentação (hotéis, restaurantes etc.), reparação (oficinas), pessoais (barbeiros, manicuras etc.) e diversões (cinema, rádio etc.).

Além dos elementos do IBGE local, seis outros recenseadores vão colaborar nas pesquisas, que atingirão todo o município, zona urbana e suburbana, a fim de que a vida econômica de Campinas seja realmente retratada. A conclusão dos serviços está sendo esperada para o início da próxima semana, devendo os resultados vir a público imediatamente.

FEDERAÇÃO TERÁ NOVA SEDE

Está sendo construído nesta cidade um edifício de 12 andares, sob os auspícios da "Federação Mariana Feminina", que terá o seguinte destino: os quatro primeiros pavimentos serão destinados às várias dependências da federação; os seis pavimentos com 10 apartamentos cada um serão habitados por senhoras da Federação; e os dois últimos servirão para serviços médicos da entidade. Os apartamentos, que são em número de 60, já estão todos vendidos e se destinam, exclusivamente, a senhoras. Além do confôrto previsto para os apartamentos, o prédio contará ainda com salas para aula de canto, bombonière, salas para os cursos da FMF, capela, refeitório e biblioteca para abrigar os cinco mil volumes da entidade.

EXPOSIÇÃO SÔBRE A LEPRA

A Delegacia Regional da Lepra, sob os auspícios do DPL e SNL, inaugurará, no próximo dia 4 de outubro, uma exposição sôbre o mal de Hansen, instalada no n.º 1.498 da Avenida Francisco Glicério. Por intermédio dos jornais e emissoras locais, a Delegacia Regional da Lepra solicita o comparecimento da população, para que essa exposição elucidativa alcance o resultado previsto: chamar a atenção dos médicos, a fim de que, em qualquer exame de pele, pensem sempre na possibilidade de ser lepra; esclarecer a população em geral sôbre os primeiros sinais da moléstia; acertar a lepra como uma doença, apenas, tratando seus portadores com a mesma atenção que devem merecer as vítimas de outros males.

AEROPORTO DE VIRACOPOS

Estêve em Campinas, a fim de inspecionar as obras do Aeroporto de Viracopos, o brigadeiro Faria Lima, secretário da Viação e Obras Públicas. A autoridade percorreu as instalações do aeródromo internacional, o restaurante e a estação de passageiros, além da pista de 3.200 metros. Segundo declarações do sr. Santo Mauro, seu assessor, ainda não está fixada a data da inauguração, em vista de faltar a homologação da pista, que deverá ser feita brevemente pelo DAC do Ministério da Aeronáutica.

O CAMPO DOS AMARAIS

Encontra-se em péssimo estado o campo dos Amarais, que serve de pouso às linhas de táxis aéreos, além de empresas comerciais, devido à falta de verba no Aero Clube de Campinas. A pista, que se encontra atualmente cheia de mato, precisa de uma revisão de terraplanagem, por apresentar sérios perigos aos pilotos que nela aterrissam o hangar, totalmente de madeira, já não satisfaz às exigências da aviação comercial, tendo a diretoria do Aero Clube local formulado pedido à 4.ª Zona Aérea, no sentido de serem feitos reparos em todo o campo. Idênticos pedidos foram feitos ao Serviço de Engenharia do Rio e à Prefeitura local, tendo ambas as entidades demonstrado a impossibilidade dêsse atendimento.

PUERICULTURA

Foram inaugurados, em Campinas três Postos de Puericultura, graças a intervenção do sr. Rui de Almeida Barbosa junto ao govêrno do Estado. Êsses novos departamentos, que passarão a funcionar aos cuidados do próprio govêrno do Estado, estão plenamente aparelhados para o cumprimento de suas tarefas. Situam-se os Postos na Vila Santa Odila, no bairro do Bonfim e em Carlos Gomes, devendo serem supervisados por instituições católicas e dirigidas por assistentes sociais.

CRIANÇA PARALÍTICA

Com apenas dois anos de existência, a Sociedade de Recuperação da Criança Paralítica já matriculou 199 crianças, que são assistidas com o objetivo de recuperação física e mental. Campinas, que já era famosa como centro médico-cirúrgico, conta com mais essa instituição filantrópica, que visa dar amparo às crianças portadoras de paralisia infantil ou paralisia cerebral, não faltando para isso o apoio dos podêres públicos municipais.

JOGOS ABERTOS

Dentro de pouco mais de uma semana — entre 15 e 23 de outubro próximo — serão disputados pela 25.ª vez os Jogos Abertos do Interior, competição esportiva considerada a mais ampla da América do Sul. Campinas pela terceira vez será sede dêsse certame esportivo, sendo que os dois anteriores se realizaram em 1939 e 1945. Na semana passada, as inscrições foram encerradas, somando 86 o número de cidades inscritas, sendo 10 de outros estados e as demais 76 de São Paulo. O Rio Grande do Sul estará representado pelas equipes de Santa Cruz do Sul e de Santa Maria do Sul; os mineiros serão representados pelas cidades de Uberaba e São João Del Rei; os baianos estarão presentes com a cidade de Itabuna; os paranaenses com Paranaguá, Ponta Grossa e Cornélio Procópio; os catarinenses com Joinville e, finalmente, os goianos com Anápolis. Os santistas, que são campeões da maioria dos Jogos Abertos já efetuados, se inscreveram no último dia.

CENSO EM CAMPINAS

Os trabalhos censitários em Campinas podem ser paralisados nos próximos dias, porque é grande a falta de boletins de amostra, que servem de base para o levantamento do censo. Alguns recenseadores estão desgostosos em vista de não estarem contando com o apoio das autoridades competentes e, além disso, não puderam realizar um trabalho perfeito. A Agência local do IBGE já fêz pedidos urgentes de material, ficando marcado para os próximos dias o encerramento dos trabalhos.

SETORES CONCLUÍDOS

A Agência local do IBGE já conhece todo o material censitário referente a 27 setores, os primeiros que foram concluídos dentro do prazo previsto. Segundo informações credenciadas, foram visitadas 8.043 residências, nas quais foram encontradas 33.914 pessoas. Dos 8.043 domicílios visitados, apenas 6.920 encontravam-se ocupados. São os seguintes os municípios que estão sob orientação de Campinas: Águas de Lindóia, Amparo, Bragança Paulista, Cabreúva, Indaiatuba, Itatiba, Itu, Jundiaí, Monte Alegre do Sul, Morungaba, Pedra Bela, Monte Mor, Pedreira, Salto, Serra Negra, Socorro, Sumaré, Valinhos, Vinhedo e a sede que é Campinas. Além do censo da população serão feitos também, o censo econômico e o agrícola.

"COMAP"

Será instalada em Campinas a "Comap" para tentar combater a elevação do custo de vida. Acha o Prefeito Municipal que a contenção de preços é medida das mais urgentes e espera contar com o apoio de todo o povo campineiro, principalmente nas classes comerciárias. Entretanto, teme-se que com a fixação da tabela de preços, os produtos básicos sejam desviados para outra região.

AEROPORTO

Estêve em Campinas, a fim de inspecionar os trabalhos que estão se processando no aeroporto de Viracopos, o brigadeiro Jussaro Fausto de Souza, diretor-geral das Rotas Aéreas em Brasília. Entretanto, pode-se adiantar que o material técnico e humano já está todo em Viracopos, faltando apenas a conclusão da tôrre de contrôle de vôo. Os trabalhos que estão sendo feitos em Viracopos seguem ritmo acelerado, pois até a estação geradora de energia já foi testada pelos engenheiros responsáveis. O Quartel-General da Fôrça Pública designou uma viatura-bomba "Kid", pertencente ao Corpo de Bombeiros de São Paulo, para servir em Campinas. Esta guarnição é composta de dezessete homens devidamente treinados para os casos de acidentes.

PRAÇA CARMEM MIRANDA

Perante grande número de jornalistas, radialistas e autoridades, realizaram-se no dia 22 as solenidades de inauguração da Praça Carmem Miranda, tendo o ato se realizado justamente no dia do Rádio. Falou no ato da inauguração o vereador Jamil Gadia, que fêz um retrospecto da vida artística da cantora, enaltecendo o seu trabalho de divulgação no exterior da música popular brasileira. Também falou o presidente da Associação Campineira de Rádio, Lobardi Neto e, logo a seguir, foi plantado em Jequitibá, em homenagem ao "Dia da Árvore". Sôbre o significado do Dia da Árvore usou da palavra o historiador Jolumá Brito. Logo depois jornalistas e demais presentes, seguiram para o Cemitério da Saudade, onde foram depositar flôres nos túmulos dos radialistas falecidos.

CAMPINAS-VIRACOPAS

Últimamente, tem aumentado consideràvelmente o trânsito na estrada que liga Campinas ao aeroporto de Viracopos. Apesar dos esforços, esta rodovia mostra-se insuficiente para suportar um movimento maior de veículos. Sabe-se que todo o plano da estrada se encontra em poder das autoridades, pois já foram divulgados os dados a seu respeito: ela ligará Campinas à vizinha cidade de Salto, passando pelo aeroporto de Viracopos, em distância total de 50 quilômetros. Comenta-se nos meios políticos da cidade que a burocracia tomou conta das obras, pois há mais de um mês o projeto foi pôsto em concorrência pública e o segundo colocado na concorrência teria recorrido à justiça. A estrada Campinas-Viracopos foi orçada em 50 milhões de cruzeiros, que foram assim divididos: 15 milhões em drenagens, 5 milhões de cruzeiros em obras de bueiros e plataformas e 30 milhões em pavimentações. Os dados técnicos dessa rodovia são os seguintes: 11 tangentes e 12 curvas, com rampa máxima em perfil de 6 por cento; curvas verticais com raios mínimos de 2.500 metros e 1.500 metros curvas côncavas e convexas.

BOLSISTA DA ONU

Realizando um curso intensivo de Administração Municipal, como bolsistas das Nações Unidas e do govêrno brasileiro, seis funcionários públicos da Nicarágua, Honduras, Costa Rica, Paraguai e Chile deverão fazer um estágio de dois dias na Prefeitura Municipal de Campinas. Entre os municípios escolhidos para êsse fim, Campinas obteve aprovação do Instituto Brasileiro de Administração Municipal, devido a sua boa organização de serviços públicos. Eis a resposta ao ofício recebido pelo Prefeito Miguel Vicente Curi: "Tenho a satisfação de informar a V. S. que muito me honrou essa escolha e que os visitantes, bolsistas das Nações Unidas e do nosso govêrno, merecerão tôda a atenção desta Administração. Agradecendo a atenção de V. S., ao ensejo apresento meus testemunhos reais de consideração e aprêço. (a) Miguel Vicente Curi".

Concêrto com renda para a Santa Casa

JUIZ DE FORA, MG —
(Do correspondente Laiz Veloso) —

Com a renda do espetáculo revertendo em benefício da Santa Casa local, será realizado, no próximo dia 16 no Salão Nobre da Casa da Itália, uma exibição da Orquestra Sociedade Mineira de Concertos Sinfônicos.

O fato está prendendo a atenção dos apreciadores da boa música, estando os ingressos — cujo preço de venda é 50 cruzeiros — pràticamente esgotados. A regência da Orquestra estará a cargo do maestro Sérgio Magnani, devendo o espetáculo se dividir em duas partes, sendo executada na primeira o Concêrto em ré maior para violinos e orquestra — opus 61 de Beethoven e na segunda a V Sinfonia em Dó Menor.

ESTAÇÃO RODOVIÁRIA

Uma das maiores e mais justas aspirações da cidade, e a estação rodoviária que atenderá ao movimento de ônibus interestaduais e intermunicipais, será atendida dentro em pouco. Recebendo a verba federal de 10 milhões de cruzeiros, o prefeito determinou o imediato início das obras, que ficará concluída dentro de curto espaço de tempo.

FUZILEIROS

Numa promoção dos responsáveis pela campanha "Ajude-nos a ajudar", cuja renda reverterá em benefício da Santa Casa de Juiz de Fora, está sendo preparada uma exibição da Banda Marcial do Corpo de Fuzileiros Navais na cidade. Os entendimentos já foram coroados de pleno êxito.

CIDADÃO HONORÁRIO

Tão logo seja instalado o próximo período de reuniões da Câmara Municipal, será feita a entrega solene do título de cidadão honorário ao sr. Antônio Simão Firjam, recentemente reeleito presidente do Sindicato das Indústrias de Fiação e Tecelagem desta cidade. A concessão do título foi muito bem recebida na cidade por se tratar de pessoa que goza de ótimo conceito, particularmente nos círculos industriais.

DIRIGENTES SINDICAIS

No mês de outubro, diversos sindicatos trabalhistas terão suas diretorias e conselhos renovados, como sejam rodoviários, mestres e contra mestres em tecelagem, sapateiros, construção civil e padeiros. O DIARIO CARIOCA trará para esta coluna os resultados das competições sindicais dos trabalhadores naquelas categorias profissionais.

PADEIROS

Através o seu órgão de classe os padeiros estão promovendo proveitosas reuniões aos domingos nas quais são examinados detalhadamente os problemas atinentes a categoria profissional, bem como tudo que traz interêsse para os trabalhadores em geral. A iniciativa merece aplausos e dela já surgiu a promoção de trabalhadores visitarem, em conjunto, instituições da previdência para "in loco" observarem seu funcionamento e suas falhas.

ANIVERSARIANTES DA SEMANA

Constantino Cascardo — negociante — Resende; Hildebrando Ferreira Machado — negociante — Lagoa Dourada; Aurélio Moreira da Silva — industrial — Congonhas; Luís Carlos de Sousa — bancário — Barão de Cocais; Cleri Sumar — Estado da Guanabara; Joélcio Ferreira Silva — S. José de Ubá; D. Altina Isabel Moreira — Lagoa Santa; José Cândido de Oliveira — comerciante — Cordisburgo; Geraldo Gabriel Freitas — comerciante — Pitangui; D. Geraldo Angela Prado — Lassance; Sr. José Antônio Soares Reis — Lassanse; Senhora Leonita Ribeiro César — Lassance; Menino Anderson Pereira — Pirapora; Menina Maria Teresinha de Melo — Curvelo; Sta. Efigênia de Sousa — Paraopeba; Menino Carlos Humberto de Oliveira — Araçaí; Sta. Geni Corrêa Domingos — Campos Altos; Menina Maria Aparecida Corrêa — Campos Altos; Menina Janir Faria — Bambuí; Menina Eliana Cambraia — Campos Altos; Menino Roberto Gomes Mourão — S. Gonçalo do Pará; Sr. Juarez José da Silva — Araújo; Sr. Odilon Floriano de Araújo — Tapiraí; Sr. Olívio Manoel Pereira — Eng. Pedreira; Sr. Domingos Marques — Barra do Piraí; Jovem Ronaldo Abdula — Goiandira; Paulo Pinto Loureiro — Ribeirão Vermelho; Menino Tarcísio C. Coimbra — Cataguazes; Menina Cinara Maria Fonseca — Biças; Antônio de Oliveira Costa — Rio Novo.

Rádio Mayrink Veiga

APRESENTA

HOJE

11,00 horas — «Gravações Variadas»
13,00 horas — «Peça bis pelo telefone» — Patrocínio da «Companhia Gessy Industrial»
14,00 horas — «O Trabalhador se Diverte»
15,00 horas — «Transmissão esportiva» — Patrocínio da «Companhia Cervejaria Brahma»
19,00 horas — «Pescando estrêlas»
20,00 horas — «Calouros em desfile» — Patrocínio de «Vitaphosphan» (*)
21,00 horas — Altamiro Carrilho e sua Bandinha (*)
21,30 horas — «Resenha esportiva» — Patrocínio da «Companhia Cervejaria Brahma»
22,00 horas — «Assembléia de Deus»
22,30 horas — «Gravações»
23,00 horas — Música variada
23,30 horas — «Vai da valsa» (retransmissão) — Patrocínio da «Água Sanitária Super Globo».
24,00 horas — «O mundo em sua casa»

(*) Programas transmitidos em rêde com a Rádio Tupi. As atrações noturnas da Mayrink Veiga são apresentadas diretamente do auditório da PRG-3.

Rotary na campanha da SARD: memorial

GOVERNADOR VALADARES — MG
(Do correspondente Acir Marçal de Oliveira)

Colaborando com a campanha que a Sociedade dos Amigos do Rio Doce vem encetando no sentido de serem conhecidas as necessidades de tôda a região, o Rotary Clube de Governador Valadares acaba de encaminhar ao presidente da República um memorial contendo reivindicações urgentes da população local.

Assim, está plenamente vitoriosa a campanha iniciada há menos de um mês pela SARD e pelas entidades representativas das classes produtoras do Vale do Rio Doce, cujo objetivo é melhorar as condições de vida regional, através do conhecimento das necessidades essenciais dos municípios, a fim de que, na medida do possível, elas sejam atendidas.

MEMORIAL-APÊLO

No memorial, que tem a característica de apêlo, o Rotary Clube encarece a necessidade de construção dos desvios ferroviários da Cia. Vale do Rio Doce, a fim de atender às três usinas siderúrgicas pioneiras do lugar, já em fase de conclusão de obras.

Pede ainda o memorial a federalização e pavimentação da rodovia estadual MG-4, no trecho Governador Valadares-Ipatinga; a aceleração das obras do novo aeroporto da cidade; a intensificação dos trabalhos de construção do edifício dos Correios e Telégrafos; e, finalmente, o apoio financeiro ao Hospital Regional de Governador Valadares, que está com sua construção paralisada, apesar de representar, no gênero, a maior realização do Vale do Rio Doce, com perspectivas de trazer reais benefícios à população de várias comunas.

APOIO À SARD

Termina o memorial do Rotary Clube hipotecando irrestrito apoio ao plano da SARD, que tem por objetivo a valorização desta riquíssima Zona do Centro-Leste Brasileiro, notadamente no que se refere à navegabilidade do Rio Doce para escoamento da produção da zona siderúrgica.

ESCOLAS FAZEM O "DÊEM ÁRVORES AO BRASIL"

Concurso vai acabar prêmios no fim do mês

RIO —

Muitos milhares de alunos das escolas públicas e particulares da Guanabara realizaram na semana finda o concurso de redação sôbre o tema "Dêem Árvores ao Brasil", promovido por êste jornal com o objetivo de despertar entre os jovens o amor às nossas reservas florestais.

O prazo para entrega dos trabalhos do certame se encerra amanhã, dia 10.

A reportagem do DIARIO CARIOCA, ao percorrer êstes últimos dias vários estabelecimentos de ensino primário, teve ocasião de comprovar que a iniciativa foi acolhida com entusiasmo, tanto da parte dos professôres, como dos alunos, os quais escreveram composições alusivas à preservação das florestas e à atualidade das mesmas.

FRASES SÔBRE A ÁRVORE

"A árvore vale mais do que o ouro" — escreveu José Roberto Gomes, aluno da 1a. série da Escola Rodrigues Alves, no Catete.

"Como é branquinha esta árvore cheia de neve" — foi a frase premiada de Maria da Penha Felicia, enquanto seus colegas de turma, Ulisses Campolino França e Carlos Augusto Marques dos Reis escreveram, respectivamente: "A árvore é muito boa e muito útil" e "Esta árvore é a árvore mais bonita do mundo inteiro".

JURAMENTO SOLENE

A professôra desta turma, D. Neusa Passos, declarou ao DIÁRIO CARIOCA, que os seus aluninhos tinham recebido muito bem o concurso "Dêem Árvores ao Brasil" e que era uma satisfação colaborar com o jornal nessa campanha meritória. Disse-nos ainda aquela mestra que a sua turma do 1.º ano havia feito um juramento coletivo de proteger e defender sempre as árvores.

— Foi um ato muito solene, declarou a professôra. Algumas crianças comoveram-se até as lágrimas, na ocasião.

RESPEITO ÀS ÁRVORES

A responsável pelo expediente da Escola Rodrigues Alves, professôra Vera de Andrade Hargreaves, enquanto providenciava um cafezinho para a reportagem, disse-nos que a instituição do concurso "Dêem Árvores ao Brasil" é bem interessante, "porque a criança, mesmo sem maldade, é dada a maltratar as plantas, movida apenas pela curiosidade de ver a sua raiz".

— Por isso, acrescentou, é preciso dar à criança, desde cedo, a noção de respeito à árvore, a fim de levá-las a deixar que cresçam livremente os vegetais.

NO 1.º D. E.

No 1.º Distrito Educacional a responsável pelo expediente, D. Amélia Leal da Rocha, cientificou a reportagem de que o seu Distrito nunca perde um concurso, mormente o "Dêem Árvores ao Brasil". E ainda nos informou que têm participado do certame tôdas as escolas do seu distrito.

ESCOLA TIRADENTES

Foi também visitada a Escola Tiradentes, cuja subdiretora, D. Elza Jesus Passos, acompanhou a reportagem às várias turmas que já haviam elaborado as provas do concurso "Dêem Árvores ao Brasil". O entusiasmo era o mesmo observado nos demais estabelecimentos.

As professôras Maria Helena Marinho de Noronha e Nilza Costa, enaltecendo a campanha educativa desenvolvida pelo DC, apresentaram à reportagem os alunos premiados nas suas turmas: José Francisco Bernardes (1a. Série) e Vera Lúcia Barbosa Filardi (2a. Série), cujos trabalhos foram classificados entre os finalistas da Escola Tiradentes.

NO DISTRITO RURAL

— Não é só um prazer, mas um dever do professorado colaborar na campanha de educação florestal do povo — declarou D. Sylia Silveira, chefe do Distrito de Educação Rural.

— O movimento do DIÁRIO CARIOCA — prosseguiu a educadora — é dos mais oportunos e organizados no país. A Ordem de Serviço do Departamento de Educação Complementar, solicitando a nossa participação ao concurso, foi recebida com muita satisfação pelos professôres e alunos do Distrito de Educação Rural.

"Aliás, esclareceu D. Sylia Silveira, o trabalho do Distrito de Educação Rural é orientar as crianças, ensinando-as pouco a pouco que, se de um lado o trabalho exige a derrubada de árvores, por outro não deve ser esquecido o dever de providenciar o seu imediato replantio, a fim de não empobrecer o solo".

No clichê superior, à esquerda, Maria da Penha Pelicia (de pé), aluna da 1ª. série, da professôra Neusa Passos (Escola Rodrigues Alves), foi uma das vencedoras da sua classe. À direita, um grupo de professôras da escola "Rodrigues Alves", d. Vera de Andrade Hargreaves, Heli Gonçalves e Lucilia Orlandi, selecionando alguns trabalhos relativos ao concurso "Dêem Árvores ao Brasil". No clichê inferior, alunos da Escola Tiradentes exibindo para a reportagem os trabalhos sôbre a árvore que fizeram em classe. À direita, um flagrante feito na sede do 1º. D. E., vendo-se as professôras Amélia Leal da Rocha (responsável pelo expediente do D. E.), Maria Cecília Vicente Pedro e Eugênia Mastena da Silva Campos, trocando impressões sôbre o certame promovido pelo DC com a colaboração da Ultragas S. A. e da Editôra Melhoramentos de S. Paulo

SAST quer dar mais pulmões aos cariocas

— A área que está surgindo no centro da cidade, em consequência do desmonte do Morro de Sto. Antônio, precisa ser melhor aproveitada pelos homens da SURSAN, declarou ontem ao DIARIO CARIOCA o sr. João Firmiano da Silva, presidente da Sociedade Amigos de Santa Teresa (SAST).

Acrescentou o sr. Firmiano que o plano da SURSAN, além de caro, não atende a certas exigências do crescimento da cidade.

GRANDE REUNIÃO

— Oportunamente, prosseguiu o presidente da SAST, a nossa sociedade fará realizar uma grande reunião no Clube de Engenharia para examinar todos os projetos existentes sôbre o desmonte do Morro de Sto. Antônio e a urbanização da sua futura esplanada. O debate será público e contará com a participação de engenheiros, moradores em Santa Teresa. Prestigiarão essa reunião da SAST o Departamento de Urbanismo do Clube de Engenharia e a própria Escola de Urbanismo.

ANTI-SOCIAL

Disse-nos ainda o sr. João Firmiano que o atual plano da SURSAN é anti-social, opondo-se a Sociedade de Amigos de Sta. Teresa à sua concretização

— Achamos que a área desmontada poderá ter uma destinação mais útil, mais econômica e, consequentemente, mais urbanística.

PULMÕES PARA O CARIOCA

— Precisamos é dotar o centro da cidade — disse o presidente da SAST — de mais pulmões, isto é praças arborizadas, onde o carioca possa respirar melhor nessa floresta de arranha-céus.

CIDADE MORTA

— Aos sábados depois de meio-dia e aos domingos — finalizou o sr. João Firmiano — o centro do Rio de Janeiro morre. Por isso impõe-se fazermos algo de atrativo na nova área que surge, e, dentro do nosso plano, desejamos que os bondes para Sta. Teresa continuem saindo do centro da cidade.

Problemas sérios no bairro Tomaz Coelho

Embora seja uma das principais artérias de Tomaz Coelho, a rua Moacir Almeida tem, para lhe emperrar o escoamento do tráfego, um extenso trecho com posteamento quase no meio da via. O mais grave é que tendo sido calçada não faz muito tempo, o Departamento de Obras não tenha se entendido com a "Light", no momento oportuno, sôbre a remoção dos postes para a lateral da rua.

A iluminação da mesma, por sua vez, deixa muito a desejar, ensejando constantes assaltos à noite, contando os marginais que "operam" no local, além do despoliciamento, com o matagal que margeia a via férrea e que lhes serve de esconderijo dos mais estratégicos.

TIMBÓ É PROBLEMA

As últimas chuvas, dezenas de ruas do bairro foram pràticamente postas fora de circulação dado o precaríssimo escoamento das águas pluviais e a não regularização do curso do rio Timbó, que, sempre que chove, enche demasiadamente e se espraia, acarretando os mais sérios problemas para a população.

Na rua Pereira Pinto, por exemplo, crianças, senhoras e velhos foram carregados nos ombros por grupos de voluntários, possibilidade única de se salvarem da fúria das águas que em determinados trechos chegavam a alcançar quase um metro.

ESGÔTO

Ainda na Pereira Pinto circula uma água podre numa canalização à flor da terra, feita pelos próprios moradores e por isso mesmo com muitas deficiências, apresentando um sem número de falhas onde a água se empoça.

E da água empoçada — principalmente água que já vem contaminada de seu nascedouro — para uma epidemia de tifo é um pulo, um pulinho de nada, que deveria preocupar as autoridades sanitárias. Mas não preocupa.

CALÇAMENTO

Na rua Luís de Castro, tôda mato e poeira, desde o tempo do onça, foi afixado às vésperas das eleições e com objetivos, portanto, exclusivamente eleitoreiros, um cartaz prometendo seu calçamento para dentro em breve.

Muito embora essas promessas já pertençam ao anedotário carioca, convém que pelo menos da Luís de Castro se faça uma exceção, cumprindo-se o prometido. Os moradores estão todos confiantes — apesar dos pesares — de que a rua desta vez será mesmo calçada. Desiludí-los seria, no mínimo, uma grande maldade.

ESCOLA

Populoso como é, Tomaz Coelho não conta, no entanto, com uma única escola. As mais próximas estão em Cavalcanti, Terra Nova e Inhaúma e, assim mesmo, com a lotação esgotada. Assim, no próximo ano letivo, repetir-se-á com tôda a certeza o drama dos excedentes, quando alguns serão encaminhados para as escolas particulares — alimentando êsse condenável comércio do ensino — e outros, menos afortunados, ficarão mesmo sem estudar.

CONDUÇÃO

Se a Central soubesse avaliar o quanto prejudicou os trabalhadores de Tomaz Coelho, com a supressão das linhas existentes, talvez voltasse atrás e recolocasse em circulação os trens até D. Pedro II, em lugar de limitá-los só até Francisco Sá. Essa baldeação obrigatória agrava sensivelmente o gasto diário de condução de um operário.

O morador de Tomaz Coelho que trabalha, digamos, na Zona Sul, tem que tomar, só para se dirigir para o local do trabalho nada menos de três conduções. Adicionando-se as três de volta, temos seis conduções diárias que, no melhor das hipóteses, absorvem no mínimo 20 por cento do ganho de um dia de labuta. Acrescente-se agora a antecedência com que um trabalhador tem que sair de casa para não chegar atrasado. E' preciso levantar antes do sol, quando o céu está ainda coberto de estrelas. Assim, quem trabalha, está encontrando sérios obstáculos, quando só deveria encontrar estímulo e facilidades.

Existe, é bem verdade, a linha Rio Douro, mas que não resolve nada. São dois trenzinhos apenas, por dia, sem horário e chegando apenas até Del Castillo.

LIXO

A rua Sebastião Pereira está transformada em autêntico depósito de lixo. Nas imediações dos ralos, invariàvelmente entupidos, acumulam-se detritos de tôda espécie, impossibilitando qualquer tentativa de escoamento das águas pluviais.

MATAGAL

Na rua Itália D'Incau, em tôda sua extensão, um matagal de meter mêdo está clamando, desde tempos imemoriais, por uma capinada em regra.

Enquanto a capina não se faz, os "amigos do alheio" servem-se do local, escondendo-se com a maior facilidade para apanhar de surprêsa suas vítimas.

Na rua Sebastião Pereira o mato não é capinado por não ter sido definida ainda sua paternidade, entre a municipalidade e o Instituto dos Marítimos.

PASSAGEM

Estendendo-se da Silva Vale até a Cardoso Quintão, a rua Itaocara tem a interceptá-la, em determinado trecho, uma "passagem" sôbre a via férrea. Mas nessa "passagem", apesar do paradoxo, só passa mesmo pensamento, obrigando a população do outro lado à voltas quilométricas.

DESAPROPRIAÇÃO

Como prova de que teve seu calçamento iniciado, lá estão os meios-fios montados até um certo ponto. As obras, no entanto, foram paralisadas de estalo, faltando desapropriar uma meia dúzia de casinhas bem no meio da rua.

Sôbre a desapropriação, não se fala mais nisso. As obras que foram iniciadas continuam ao relento, até que o tempo se encarregue de apagá-las de todo.

Exemplo idêntico oferece ainda, em Tomaz Coelho, a rua Herculano Penha, no lado do Conjunto Residencial dos Bancários.

Na Travessa Buquira esta água poluída promete tifo enquanto fornece mosquitos

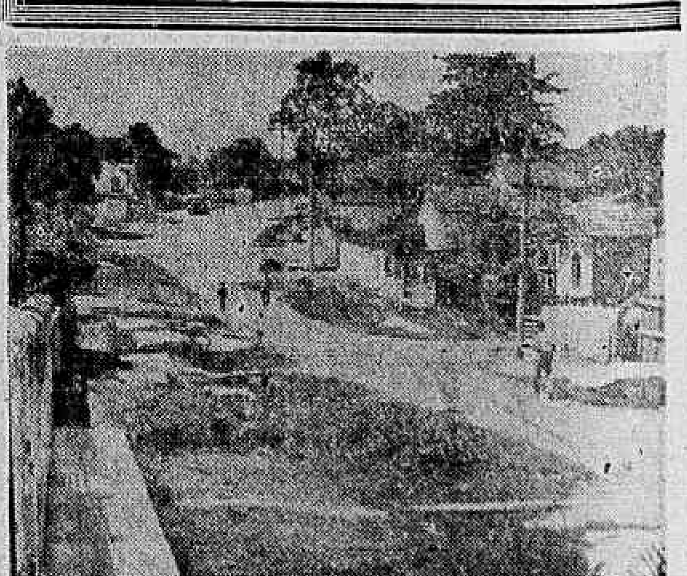

Um aspecto da Rua Pereira Pinto, "calçada" segundo a ex-Prefeitura

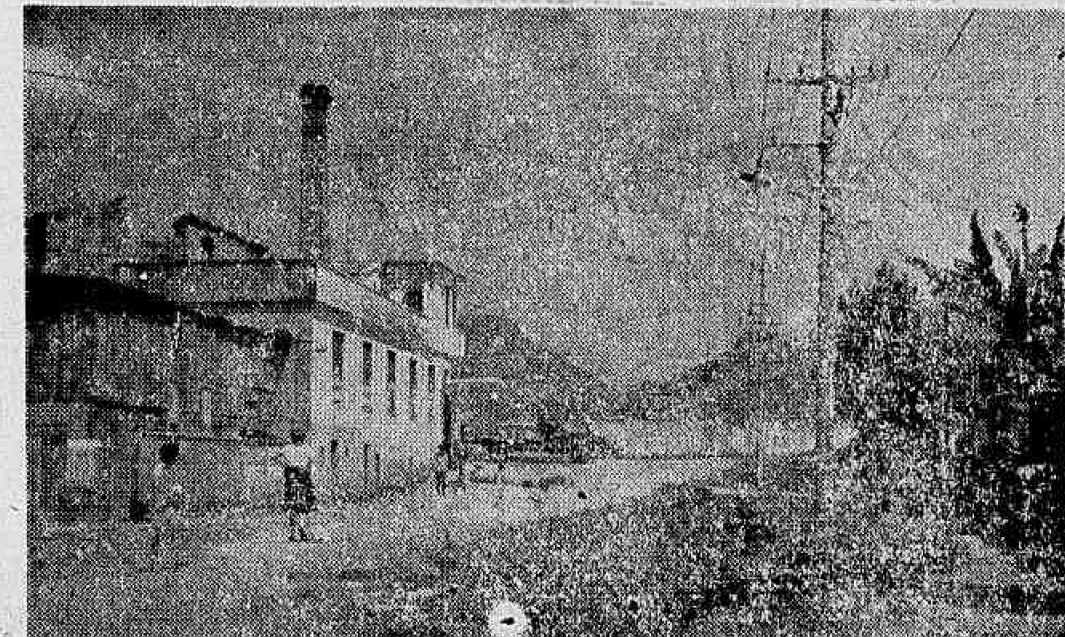

Não é o paraíso

O que a foto mostra, evidentemente, não é o paraíso. E' a Rua Valparaíso, localizada na porta de entrada da aristocrática Tijuca, próximo ao Largo da Segunda Feira. Não possui sequer calçamento para servir de complemento aos majestosos prédios que se erguem em tôda sua extensão. Neste período de chuvas, se transforma num autêntico perigo para as senhoras e môças que por lá andam, pois a lama é escorregadia, além de inimiga da limpeza, porque os pés humanos levam para dentro das casas tôdas as espécies de detritos existentes pelo chão. A verdade é que a rua parece estar localizada na zona rural do Estado e, por isso, seus moradores voltam a apelar para o governador Sette Câmara e para o secretário de Finanças: os três bilhões da Guanabara foram entregues para evitar isto.

Leopoldina & Adjacências

SILAS NEVES

Finalmente, dia 15 de outubro, teremos no Clube dos Quinhentos a sensacional apresentação de vários modelos BANGU, num desfile de elegância patrocinado pelo DIARIO CARIOCA, em colaboração com Rádio Clube Fluminense e "Fôlha da Cidade". Já se encontram inscritas as srtas. Ana Maria Pereira, Mariland Celestino, Léa da Silveira Goulart, Heloisa da Silveira Goulart, Maerli Guedes Tenório, Maria Alice de Carvalho Bravo, Maria Lúcia da Silveira Goulart, Lúcia Costa e Rosani Nunes Passos. Na parte musical está o consagrado conjunto de televisão Tupi, de Aristides dos Santos.

* * *

A grande noite será comandada por uma grande rêde de radiojornalismo, cabendo a apresentação dos desfilandas a Jean Pouchard.

* * *

O Centro Cívico Leopoldinense deverá classificar a sua representante para a fase final do concurso Embaixatriz do Turismo, em Poços de Caldas. Por sinal, a bonita menina Caldas Bastos tem graciosidade bastante para competir com igual méritos com as representantes dos demais clubes cariocas.

* * *

O Social Ramos Clube continua fazendo "greve branca" com os colunistas do DIARIO CARIOCA. Será que anda disputando o título de "o mais fechado"?

* * *

Ressurgindo de uma fase apagada, o Paredense F. C. apresenta, às quintas e domingos, excelentes tardes-noites dançantes, na base do "Hi-Fi". A nova directoria está prometendo uma série de novidades para o mês do novembro. Aguardemos.

* * *

Bastante dividida a opinião da sociedade leopoldinense no que diz respeito às últimas eleições. Na maioria, a dupla Sérgio-Lacerda foi mais apoiada. Tenório apareceu como motivo de comentários pitorescos.

* * *

Estamos seguramente informados de que o sr. Couto de Sousa, candidato à Constituinte pela Guanabara, prometeu, a trôco de apoio político, construir uma quadra de basquetebol no Esporte Clube Belisário. Acontece que um dos conselheiros do clube, dr. Alberto Loureiro, também candidatou-se. Daí...

* * *

Ouçam, diàriamente, no horário de 12 horas, amplo noticioso social apresentado pela Rádio Clube Fluminense em colaboração com o DIARIO CARIOCA. As notícias aqui veiculadas são retransmitidas pela referida amissora na faixa de 1.550 quilociclos.

* * *

Estamos em falta com a diretoria do A. A. Florença, contudo avisamos que nossa ausência prolongada se prende a compromissos anteriormente assumidos. Para breve, entretanto, estaremos deliciando-nos com a agrdável família florentina.

Lapa não quer ser mais boêmia

A Sociedade dos Amigos da Lapa (SOABALA), desejando eliminar todo e qualquer vestígio do passado boêmio daquele tradicional bairro, acaba de encaminhar ao governador do Estado da Guanabara um abaixo-assinado, com centenas de assinaturas de chefes de família, pedindo o fechamento de todos os hotéis suspeitos localizados na Lapa.

SITUAÇÃO VEXATÓRIA

O memorial da SOABALA, mostrando a situação vexatória em que se encontram as famílias do bairro, encarece uma série de providências em favor da completa moralização da Lapa, que, diga-se de passagem, se acha totalmente desamparada pelos poderes públicos.

O abaixo-assinado expressa também o firme desejo em que se encontra a SOABALA de proporcionar um ambiente limpo às famílias do bairro, que não podem mais sair à noite, nem para ir a um cinema, sem presenciar "espetáculos extras" de indivíduos amorais ou então ouvir o palavreado exótico das mundanas, que perambulam pelas esquinas do Largo da Lapa e da rua da Glória até altas horas da madrugada.

Através dêsse ofício os moradores pedem a sr. Sette Câmara imediatas providências, a fim de que possam ter o prazer de aplaudir o atual governador antes da transmissão do cargo ao seu sucessor.

RESPOSTA

A reportagem do DIÁRIO CARIOCA foi informada de que o sr. Paulo de Tarso F. de Lima enviou à SOABALA o seguinte telegrama: "Governador Sette Câmara incumbiu-me acusar recebimento solicitação essa Sociedade datada de 9 de setembro e comunica acaba encaminhar assunto Secretaria Interior Segurança para exame e providências".

O problema da lepra no Brasil

A nossa leitora Leoneide de Carvalho, moradora em Copacabana, enviou-nos o seguinte trabalho sôbre o mal de Hansen

"O problema da lepra em nosso país é mais social do que médico. A assistência aos hansenianos não diz respeito somente aos que foram atingidos pelo terrível mal.

E' uma obra de interêsse geral, que atinge tôdas as famílias, todo o Brasil pois a lepra não respeita nem posição social nem riqueza.

Nos distritos escolares é encontrado um caso por mês; até homens de mandato público já morreram do mal de Hansen. Atualmente o nosso país conta com 122.000 hansenianos para uma população de 68 milhões de habitantes, quando a média considerada grave para a proporção desta população seria de 6.300 leprosos.

O futuro governante deverá olhar com mais carinho tão grave problema. Muito embora a lepra seja de difícil contágio, um hanseniano não encontra o apoio que realmente necessita, encontrado, sim, um meio hostil causado pelo mêdo e horror.

Cabe a nós brasileiros procurar apoiar com a nossa solidariedade humana o combate à lepra, pois também é um ato de defesa pessoal.

Já não é mais possível internar todos os doentes e dado os erros e preconceitos, torna-se espinhosa a cura de um hanseniano nos ambulatórios médicos. O infeliz cria complexo, pois para êle a vida acabou...

O ilustre leprólogo e escritor Malba Tahan merece tôda a nossa admiração pelas atividades que vem desenvolvendo nos leprosários, onde dedica sua atenção e carinho. Ali, aquêle homem simpático vive, chora e luta ao lado de seus irmãos acometidos do mal. Oxalá o nosso Brasil contasse com um número maior de Malba Tahans"...

ESTÁ DOENTE?

Não tem melhoras? Deseja uma consulta espiritualista? Escreva dizendo o que sente para o Centro Espírita São Miguel, Rua Bela, 313, enviando envelope, endereço e selos para resposta

HENNÉ-LÉNE
TINGE E ALIZA
AMÉRICO: 25-2837

NOVO JACTO BOEING COM TURBO-REATORES

COM. ST. MARVI

AS maiores linhas aéreas do mundo, acabam de inaugurar serviços a jacto, com aviões Boeing - 707, considerando, por enquanto, o senhor dos ares, na era do jacto. Muito embora o emprêgo de jactonaves Boeing seja um passo decisivo e uma prova de evolução e adiantamento de qualquer companhia aérea, novos aparelhos da mesma fábrica já estão em experiências, apresentando uma novidade que tornará essas aeronaves, ainda mais rápidas e potentes: o uso de turbo-reatores de fluxo duplo.

A primeira jactonave com turbo-reatores de fluxo duplo — o Boeing 797 - 120B — completou o seu vôo inicial, cobrindo a distância que separa o Aeroporto Municipal de Renton até a pista particular da Boeing Airplane Company em Seattle, nos Estados Unidos. O vôo teve a duração de 99 minutos. Não foi, evidentemente, o primeiro vôo de uma aeronave equipada com turbo-reatores de fluxo duplo, mas foi o primeiro vôo de uma jactonave comercial equipada com êste tipo de turbina cinética.

O novo avião foi construído para a American Airlines, pela divisão de transporte comercial da Boeing, estando estacionado no Centro de Vôos de Seattle, submetendo-se às provas exigidas pela Associação Aeronáutica Federal (FAA).

O certificado que será emitido pela FAA abrirá às portas para a conversão total da frota de 24 jactonaves Boeing 707 da American Airlines. A modificação a ser introduzida emprestará ao novo Boeing 707-120B mais 46 km/hora de velocidade, tornando-o mais veloz do que os demais aparelhos da mesma marca atualmente em serviço. Assim, a velocidade de cruzeiro da nova jactonave será de 982 km/hora.

A nova aeronave está equipada com 4 turbinas Pratt & Whitney JT30. Cada turbina produz 17.000 libras de empuxo na decolagem, proporcionando maior rendimento e eficiência. A diferença existente entre o novo avião e o anterior, está no emprêgo de turbo-reatores de duplo fluxo, que consiste num grande ventilador, do tipo soprador, instalado na frente da unidade e que é movimentado pelo próprio eixo da turbina. O soprador consta de dezenas de pás de hélice que sopram o ar para dentro da turbina e por fora da camara de combustão, permitindo que um maior volume de ar seja expelido, sem aumentar o diâmetro interno da unidade. O ar que passa por fora da câmara, ao aquecer-se, aumenta de volume, aumentando a fôrça de reação impulsora.

Além do novo motor de duplo fluxo, o novo Boeing 707-120B apresenta, também, alguns aperfeiçoamentos aerodinâmicos como um aumento da superfície angular da asa, entre a fuselagem e o motor interno, proporcionando maior rendimento em altas velocidades. As asas possuem, também, segmentos de flapes no seu bordo de ataque, emprestando maior coeficiente de sustentação ao aparelho, nos vôos de aproximação, em baixa velocidades.

Apezar de não estarem ainda certificados pela FAA, os novos Boeings 707-120B já foram encomendados pela Quantas Empire, da Austrália, devendo os sete aviões Boeing 707 da sua frota serem convertidos ao novo sistêma, em futuro próximo.

O mesmo processo sofrerão todos os aviões da frota da American Airlines, que está patrocinando a inovação. O aumento de empuxo fornecido pelo novo desenho das asas serão incorporados ao Boeing 720, próximo lançamento da Boeing, cujo vôo inicial está programado para novembro do corrente ano.

Eis o novo Boeing 707-120B, primeiro avião comercial a jacto com turbinas de fluxo duplo. O novo sistema emprega um turbo-reator equipado com um ventilador na parte dianteira que sopra o ar para dentro e por fora da câmara de combustão, aumenta o volume dos gases de escapação. Note que a parte dianteira do motor é diferente do nosso conhecido 707. A parte traseira da turbina não tem os canos de escape caracteristicos das aeronaves anteriores da mesma marca. O novo conjunto proporciona mais 46 km/hora de velocidade e as modificações introduzidas nas asas aumentam a sua velocidade e estabilidade em vôos de aproximação.

SEU CARRO E VOCÊ

Esquema de manutenção n.º 5

S. MARQUES VIEIRA

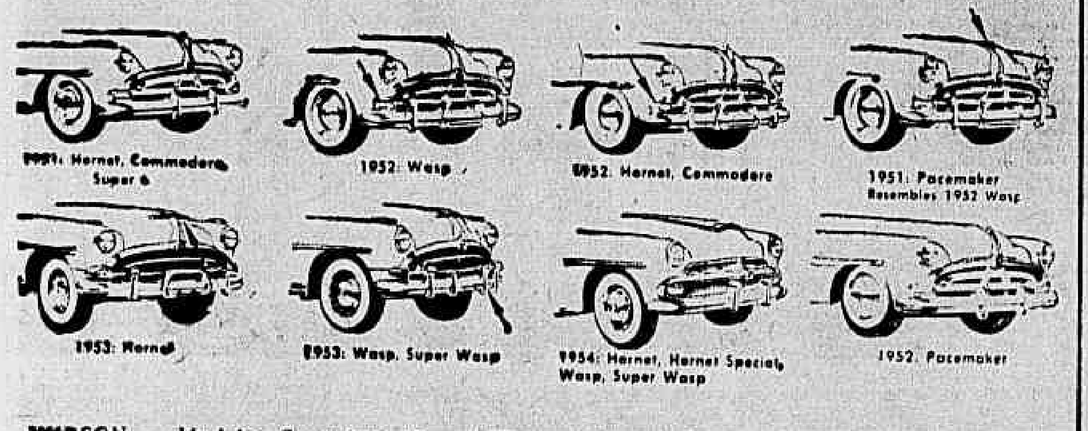

HUDSON — Modelos Commodore, Hornet, Hornet Special, Pacemaker, Super, Super Wasp e Wasp dos anos de 1951 a 1954

CARTER	CAMBIO			DIFERENCIAL	RADIADOR	TANQUE
	Automática	Hydra-Matic	Manual			
7 l	12 l	11 l	2¼ pintas	3 pintas	18,5 l	70,8 l

Observações: O câmbio manual, equipado com overdrive tem a capacidade de 3,5 pintas. Alguns modêlos de 1952 têm o bujão de enchimento do câmbio atrás da caixa de mudanças e sua capacidade é de, apenas, 2 pintas. Êstes tipos, equipados com overdrive levam, 3,1/4 pintas.

Todos os modêlos que não possuem bujão de esvasiamento tem um diferencial de 3,5 pintas.

MARTÉR — Oleo recomendado:

	Premium	Motor Oil
Temperatura normal	10W30	20-20W
Temperatura até zero	10W30	10W
Abaixo de zero	5W20	

A freqüência da troca de óleo do carter depende do tipo de serviço que o carro executa:

Na cidade e adjacências	Cada	1.600 km
Em zonas poeirentas e frias	Cada	800 km
Na estrada, em velocidade	Cada	3.200 km

CAMBIO — Os modêlos equipados com transmissão automática ou Hydra-Matic devem ter o seu lubrificante trocado cada 40.000 km. Os modêlos com câmbio manual devem trocar o lubrificante a cada 8.000 km. Notar que os carros com overdrive possuem 2 bujões diferentes: um para esvasiar a caixa e outro para enchê-la e nivelá-la.

DIFERENCIAL — Trocar o lubrificante cada 16.000 km, usando óleo do tipo Spirax EP SAE 90 para qualquer temperatura.

BATERIA — Cabo positivo ligado à terra.

PNEUS — Tamanho: Diversos; PRESSÃO — Dianteiros: 26 lbs.; Trazeiros: 24 lbs.

ABERTURA DO CAPÔ — Todos os modêlos Commodore e Hornet de 1951 e 1952 e Hornet 54, possuem abridor interno no compartimento do motorista, localizado em baixo do painel, à esquerda da coluna de direção e trava na parte da frente do capô. Todos os demais modêlos possuem abridor e trava conjugados, situados na frente do capô, no centro da grade.

LUBRIFICAÇÃO — Todas as graxeiras, em número de 21 e 22, dependendo do tipo do carro, devem ser lubrificadas com graxa do tipo Retinax A, cada 1.600 km.

SOB O CAPÔ

1 — Cada 1.600 km: Gerador: Lubrificar as 2 graxeiras, com parcimonia com óleo 20.

2 — Cada 1.600 km: Distribuidor: Eixo: lubrifique com parcimonia, na graxeira própria, com óleo SAE 20.

3 — Cada 1.600 km: Distribuidor: Feltro do rotor: lubrifique com parcimonia, com óleo do tipo doméstico.

4 — Cada 16.000 km: Drive Master: Lubrificar as graxeiras com graxa Retinax A. Os pontos de fricção e copos de lubrificação com óleo de motor SAE 20. Os modêlos Pacemaker possuem, apenas, uma graxeira.

5 — Cada 16.000 km: Mecanismo de vácuo: Retire o bujão situado atrás do cilindro da embreagem. Remova o tubo situado na frente da caixa de mudanças e injete 1 onça de lubrificante do tipo Donax A-1 ou fluido para amortecedores. Esse equipamento só existe nos modêlos Drive Master e Super-Matic Drive.

6 — Cada 16.000 km: Caixa de direção: Mantenha o nível com óleo SAE 90.

7 — Cada 16.000 km: Braços de Comando do câmbio: Use graxa comum. Esta operação só é necessária nos modêlos de 1951 e 52, exceto os do tipo Pacemaker e Wasp.

8 — Cada 16.000 km: Alavanca de mudanças: Sòmente nos modêlos de 53/54 e nos carros da 2a. série de 1952. Lubrifique os copos com óleo SAE 20.

9 — Cada 16.000 km: Direção de fôrça: Alguns modêlos de 1954 — Complete o nível com lubrificante do tipo Donax T-6, próprio para direção hidráulica.

10 — Quando necessário: Carter: Verifique o nível. Vareta medidora situada no lado esquerdo do motor.

11 — Quando necessário: Respiradouro do carter: Lave com querosene e lubrifique a malha metálica com óleo do tipo do motor.

12 — Cada 8.000 km: Filtro de óleo: Substitua o elemento, mudando, também, o óleo do carter.

13 — Quando necessário: Filtro de ar do carburador: Tipo banho de óleo: limpe e abasteça o reservatório com óleo SAE 50. Os modêlos equipados com filtro do tipo de gaze de arame devem ser limpos e embebidos com óleo do tipo usado no motor.

14 — Cada 8.000 km: Embreagem a óleo — Equipamento existente, apenas, nos modêlos com câmbio manual. Troque o lubrificante, empregando óleo especial para êste tipo de embreagem. Quantidade 1/3 pinta.

15 — Cada 8.000 km: Articulações do acelerador: Lubrifique com óleo SAE 20. Os modêlos Wasp equipados com transmissão automática possuem uma graxeira adicional.

16 — Quando necessário: Filtro de ar do freio de fôrça: Lave com querosene. Não lubrifique.

SOB O CHASSI

17 — Cada 8.000 km: Rótulas da direção de fôrça: Lubrifique com graxa comum.

18 — Cada 16.000 km: Mancal da embreagem: Lubrifique com parcimonia. Não use pressão demasiada. (Sòmente nos modêlos com câmbio manual.)

19 — Cada 16.000 km: Caixa de câmbio: Automática ou Hydra-Matic: Verifique o nível. Nos tipos Automatic, ponha a alavanca na posição LOW, complete o nível. O bujão está situado no lado esquerdo. Nos tipos Hydra-Matic, ponha a alavanca na posição NEUTRAL. Use lubrificante do tipo DONAX T-6, próprio para câmbio automático. Os modêlos equipados com transmissão manual ou overdrive, usam lubrificante do tipo Spirax EP, próprio para engrenagens. Complete, apenas, o nível, utilizando o bujão de enchimento.

20 — Cada 16.000 km: Eixo dos pedais: Não existem graxeiras nos modêlos equipados com freios de fôrça. Os demais possuem uma graxeira na ponta do eixo.

21 — Cada 16.000 km: Mecanismo da capota automática: Sòmente nos modêlos Broughams. Completar o nível, utilizando fluido de freios do tipo pesado.

22 — Cada 8.000 km: Diferencial: Completar o nível com lubrificante para engrenagens.

23 — Cada 8.000 km: Cilindro mestre do freio: Manter, pelo menos, o nível acima da metade, nos modêlos de 51 e 52. Nos modêlos de 53 e 54, encher até 1/4 abaixo do bujão. Os modêlos equipados com freios de fôrça, possuem o cilindro mestre sob o capô, no lado esquerdo.

24 — Cada 8.000 km: Juntas universais: Use pistola de baixa pressão. De preferência, exija lubrificante do tipo Spirax EP, viscosidade SAE 140.

25 — Cada 8.000 km: Eixo de estrias: Existente em alguns modêlos, atrás da cruzeta do centro do eixo de transmissão. Use graxa Retinax A.

26 — Cada 8.000 km: Cabos de freio de mão: Revista-os com graxa do tipo Retinax A.

27 — Cada 16.000 km: Rolamentos das rodas trazeiras: Substitua a graxa usada por outra do tipo Retinax A. É necessário remover os semi-eixos.

28 — Cada 8.000 km: Molas trazeiras: Lubrifique-as com graxa comum, sòmente os tipos cobertos com capas metálicas.

29 — Cada 8.000 km: Jumelos das molas: Lubrifique-os com graxa do tipo Retinax A.

Observação: Os rolamentos das rodas dianteiras devem ser retirados cada 16.000 km, lavados e lubrificados com graxa de fibra longa do tipo Retinax A.

Próxima semana: CHRYSLER "6", modêlos Royal, Windsor, Town & Country de 1946 a 1949.

SOB O CAPÔ

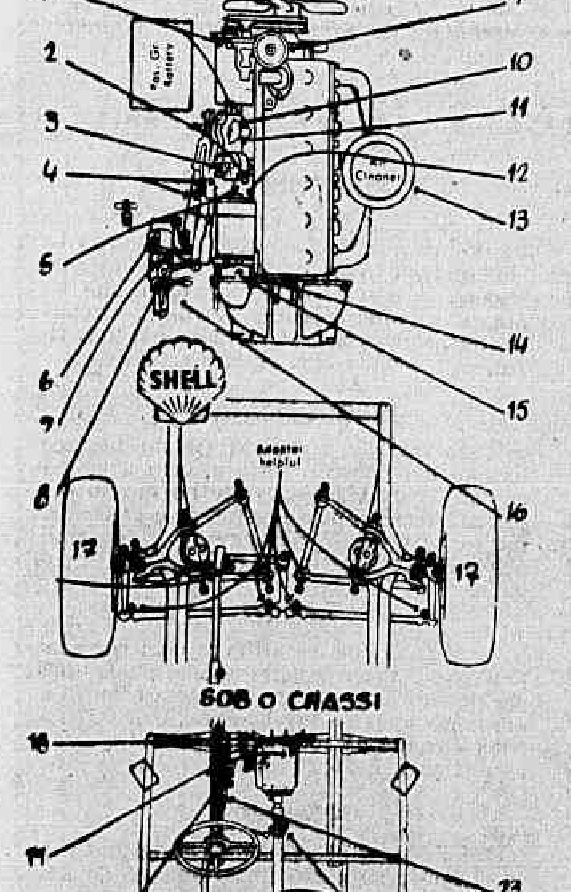

SOB O CHASSI

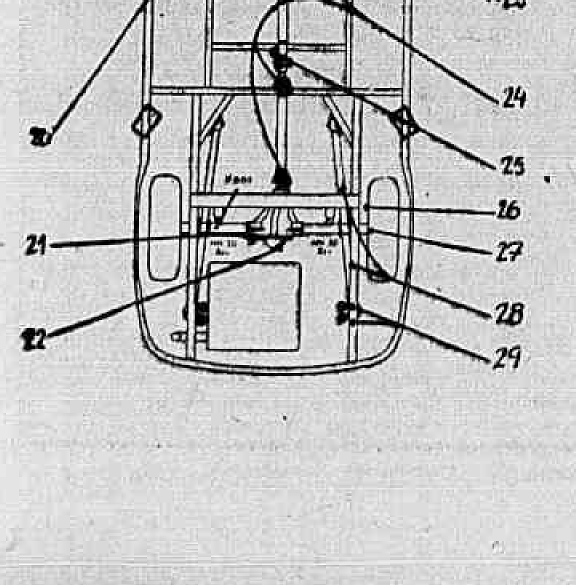

Salão de Damas

Texto: ALDO CABRAL
Desenho: DJALMA MAFRA

FINAL — (Diagrama nº 48 — do Livro de Z. I. Zirik — 1959). P = c7, e3, h8 (3). B = e7 dama (1).

As Damas nos Estados (Notas)

O "Correio da Manhã" de domingo último (fora da seção "O Damista"), nos dá conta da quinta rodada do "Campeonato Mineiro de Damas", pelo qual soubemos que o concorrente Sidney Marra — titular do campeonato anterior nas Alterosas — perdeu um jogo para o seu adversário. O resultado daquele encontro, foi o seguinte: Antonio José Chaves (2) x Bernardino Brochado (0); Elísio Martins (1), x Cândido Ubaldo Gonzalez (0); Geraldo Dias de Oliveira (1) x Jaime de Oliveira (1); Nelson de Oliveira (1) x Hugo Melo (0); Messias Rocha Cruz 2) x Francisco José da Silva (0); Lúcio Botello (2) x Delmindo Lamego (0), e Joaquim Serra Fernandes (1) x Sidney Marra (0).

Realizou-se na cidade de Vitória, capital do Espírito Santo, em homenagem ao seu Prefeito, dr. Adelpho Poli Monjardim e em caráter interestadual, um torneio de damas, promovido pelo "Capixaba Xadrez Clube", do qual participaram quatro damistas locais e um do Estado da Guanabara, havendo os seus organizadores cogitado de nos convidarem também (agradecemos a lembrança, mas estávamos viajando), e ao atual vice-campeão guanabarino, Mario Borges.

Findos os quatro jogos (um com cada participante entre si), verificou-se a seguinte classificação, por pontos ganhos: 1.º — G. Izidoro (3 pontos); 2.º — Atila Trindade (2,5 pontos); 3.º — Edson Friques (2 pontos); 4.º José Carlos Rabelo (?) e 5.º — dr. Elísio Vieira Modenese (?). Ao vencedor, G. Izidoro, foi oferecida uma rica medalha com inscrições alusivas ao acontecimento.

A propósito, publicamos aqui o melhor jôgo dos quatro que o nosso Mestre disputou naquele certame:

G. Izidoro (Brancas) contra Atila Trindade (Pretas) — 1 Atila Trindade (Pretas) — 1. c3-d4 d6-c5; 2. b2-c3 e7-d6; 3. g3-h4, h6-g5; 4. f2-g3, g7-h6; 5. g3-f4, f6-e5; 6. d4-f6, g5xe7; 7. g1-f2, h8-g7; 8. f2-g3, g1-f6; 8. f4-g5: h6-f4; 10. g3xg7, f8xh6; 11. 3e-f4, e7-f6; 12. d2-e3, b6-a5; 13. c1-d2, c7-b6; 14. a2-b4, g5xa3; 15. f4-g5, h6xf4; 16. e3xc5, b6xo2; 17. a1xc3, a5-b4; 18 c3xa5, a3-b2; 19. d2-c3, b2xd4; 20. e1-d2, d8-e7; 21. h2-g3, e7-f6; 22. d2-e3, d4xf2; 23. g3xe7, h8-c7; 24. e1-d2, a7-b6. 25. d2-e3, f6-e5; 26 e3-f4, e5xg3. 27. h4xf2, b6-c5; 28. f2-e3, c7-d6; 29. e3-f4, c5-d4; 30. a5-b6 — Empate.

SOLUÇÃO DO FINAL ANTERIOR — De Antônio José Chaves (Belo Horizonte - MG) — Dedicado a G. Izidoro — Campeão carioca de Damas — P = a3, a5, c5, d8, h6 (5). B = cl, c3, f4, f6, h4 (5). Lances: 1, cl-b2, a3xc1; 2. c3—b4, c1xe7; 3. b4xf8 — Fim.

JOGAM AS BRANCAS E GANHAM

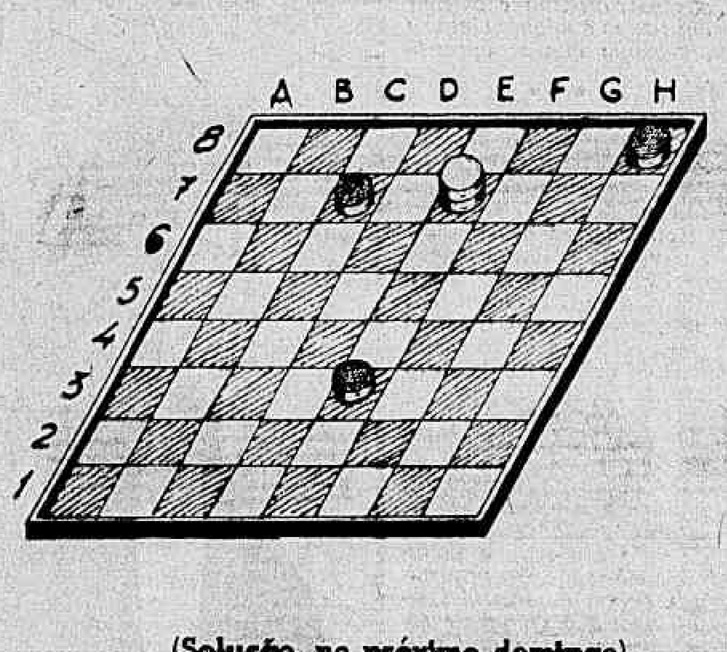

(Solução, no próximo domingo)

Jogos do nosso campeonato (1959)

José Borges versus N. N.

1.	c3-b4	f6-e5
2.	e3-f4	g7-f6
3.	d2-e3	f6-g5
4.	g3-h4	e5xg3
5.	h4xf6	e7-g5
6.	f2xf6	f8-g7
7.	b2-c3	g7-e5
8.	e3-d4	e5-f4
9.	d4-e5	f4-e3
10.	a1-b2!	d6-f4
11.	b4-c5	b6-d4
12.	c3xg3	h8-g7
13.	e1-d2	g7-f6
14.	d2xf4	c7-d6
15.	g3-h4	a7-b6
16.	b2-c3	d8-c7
17.	g1-f2	b6-a5
18.	f4-g5	h6-f4
19.	f2-e3	f4-h4
20.	a3xg5	c7-d6
21.	g5-f6	a5-b4
22	f6-g7	

Pretas abandonam

N. N. versus Antonio Vitorino

1.	c3-b4	f4-g5
2.	g3-f4	g7-f6
3.	b4-a5	f6-e5
4.	b2-c3	e5-g3
5.	f2xlt	e7xg5
6.	c3-d4	h8-g7
7.	a1-d2	g7-f6
8.	b2-c3	g5-h4
9.	c3-b4	h4-g3!
10.	b2xf4	d6-e5!
11.	f4xd6	c7xc3
12.	a5xc7	c3xa5!
13.	e1-f2	b8-d6
14.	d2-c3	a5-b4
15	a3xg5	h6xb4
16.	c1-b2	a7-b6
17.	f2-e3	b6-c5
18.	g1-f2	d8-c7
19.	f2-g3	e7-f6
20.	b2-a3	b4-c3
21.	g3-h4	f8-g7
22.	e3-f4	g7-h6

Brancas Abandonam

Correspondência

Cartas para esta seção: DIÁRIO CARIOCA ("Salão de Damas") — Avenida Rio Branco, 25 — Sobreloja — Rio — Estado da Guanabara.

O Diário Dos Bichos

J. J. ARTUR

MUITAS são as noticias desta semana. A começar pelo Dia Internacional dos Animais que transcorreu a 4 de outubro, com diversas manifestações por parte da Suipa.

Cedo pela manhã, um grupo de escoteiros garbosamente instalados num carro de bombeiros, percorreu as diversas zonas da cidade, com cartazes e alto-falante, apregoando a proteção aos animais e luta contra a crueldade.

À noite, em sessão solene, com a presença do comandante do Corpo de Bombeiros, gal. Sousa Aguiar, e cujo discurso enaltecendo os seus soldados do fogo que ali estavam sendo homenageados, muito comoveu aos presentes; com a presença também de um grupo de escoteiros que vieram trazer alento com o seu sufrágio entusiástico e sincero aos que já de há muito se batem pela mesma causa; e ainda com a presença de inúmeras pessoas que compareceram a essa solenidade quase intima da Suipa, o presidente da Sociedade União Internacional Protetora dos Animais regozijou-se com todos os seus colaboradores pelo trabalho que tem sido feito nos diversos setores de suas atividades, num discurso cheio de emoção e de generosidade, digno da envergadura moral e cívica do insigne mestre de medicina pediátrica, professor Flávio Lombardi.

Uma nota patética, emprestada à solenidade, foi o momento de silêncio que todos fizeram de pé, em sinal de respeito, pelo holocausto dos animais de laboratório em benefício da humanidade. Como médico, não poderia o Dr. Lombardi expressar de outra maneira o seu sentimento paradoxal: a um tempo, de admiração pela medicina e de consternação pelo sofrimento dos animais sacrificados.

Finalmente, foi anunciada a fundação pela Suipa de um novo ramo de proteção, a Criani, que em colaboração com a Fundação Leão XIII e seu serviço pediátrico nas favelas, a cargo do Dr. Joel Marques, estenderá até às crianças pobres a sua solicitude e seus cuidados. Inspirou-se o Dr. Flávio Lombardi, para fundação dessa obra, no caso de uma criança que nos Estados Unidos, em fins do século passado, fôra socorrida, contra os maus tratos que lhe infligiam em casa, por uma sociedade protetora de animais que encontrara na sua jurisprudência o direito de socorrer um animal racional, já que a legislação americana daquele tempo não previa a necessidade de proteção às crianças desamparadas.

Conforme já foi anunciado pelo ilustre veterinário Barone Forzano no seu interessante programa "No Mundo dos Animais" no Canal 6, ainda esta semana serão inaugurados três postos da Criani, nas favelas da Rocinha, da Barreira do Vasco e do Jacarèzinho. Ao programa do Dr. Barone, compareceu com seus escoteiros, para prestigiar a campanha de colocação de animais abandonados, o Sr. Sebastião Miloni, chefe do Grupo Dom Orione.

EDUCAÇÃO MORAL NAS ESCOLAS

É deveras reconfortante o apoio moral, havido por esta coluna, do colega Milton Marques quando diz que o povo deve ser educado e que nas escolas é que deveria começar o ensinamento de cuidados para com os animais.

Gostaríamos de lembrar aqui que, no último Congresso de Professôres de Ensino Oficial Médio, encaminhamos à Mesa uma proposição nesse sentido, tendo obtido o apoio da professôra D. Laudimia Trotta e do professor Antônio José Chediak, diretores do Ensino Complementar e do Ensino Técnico, respectivamente, sendo que dêste último obtivemos promessa de cuidadosas instruções nesse sentido a serem incluidas na reorganização do ensino oficial, atualmente em execução.

Desejaríamos reiterar aqui a nossa proposta às autoridades estaduais e contar para o sucesso dessa campanha com a colaboração da simpática coluna "Uma e Outras Noticias", para que melhor possamos conseguir que o nosso povo encare a proteção aos animais sob os pontos-de-vista sentimental e higiênico, que um não exclui o outro, muito pelo contrário, se complementam. O que desejamos excluir é tôda e qualquer crueldade, por parte do povo e por parte das autoridades sanitaristas.

ASSENTO DA FRENTE

- O carro compacto da Buick ia ser batizado de Invader. Os revendedores Buick, entretanto, fizeram pressão sôbre a direção da emprêsa que resolveu adotar o nome SPECIAL, revivendo, assim, um carro muito querido do público norte-americano. Ficou provado que o nome Special atrairia, por si só, inúmeros compradores para o carro.
- A General Motors do Brasil, confirmando uma notícia que publicamos há 6 meses, acabam de lançar uma camioneta do tipo rural, utilizando o seu chassi Expresso de Aço.
- A Divisão Chevrolet vai lançar, em 1961, um outro concorrente para o Ford Thunderbird: um Corvette de quatro assentos, que irá oferecer séria competição ao famoso produto da Ford, que alcançou grande sucesso como carro individual.
- Até fins do corrente ano a Volkswagen do Brasil lançará ao "pick-up", aproveitando o chassi do seu já vitorioso KOMBI. O novo veículo, além de possuir lugar para 6 passageiros, transporta 500 quilos de carga. Será uma versão nacional do famoso Ranchero, lançado pela Ford nos Estados Unidos, carro para o trabalho nas fazendas e passeios nos dias de domingo.
- No próximo domingo dia 9 de outubro, realizar-se-á na cidade do Recife, o VI Circuito do Derby, prova máxima do automobilismo nordestino. Do Rio, seguem os volantes Alvaro e Aylton Varanda, que pilotarão um carro FNM-2 000 JK. Será a primeira vez que um carro JK aparecerá no Norte do país. A presença do carro e a participação dos volantes — campeões das 24 Horas de Interlagos — está provocando enorme entusiasmo e interêsse para o evento.

Desde 1º de agôsto, já está na Europa o novo modêlo 1961 da Volkswagen. As modificações são pequenas: motor mais potente (40 H. P.); caixa de câmbio totalmente sincronizada; carburador com afogador automático; maior compartimento de bagagem; limpador de pára-brisas com jacto de água; nova disposição e formato do tanque de gasolina e lanternas de estacionamento sôbre o pára-lamas. A compressão do novo motor é de 7:1 e não 6,6:1 como nos modelos anteriores.

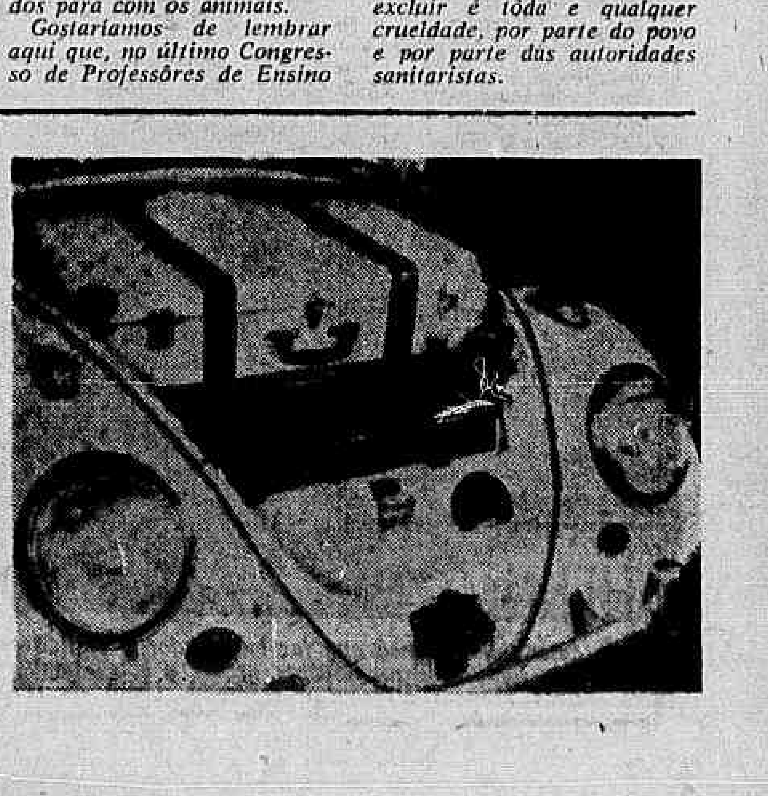

A ROSA É UM SÍMBOLO DA PRIMAVERA

ACONTECE mais uma tarde elegante na Canadá. Desfilam moças bonitas. Ha muita gente reunida para ver de perto o que vai se usar na primavera. E a constante é a mesma de sempre: bom gôsto. Aparecem na passarela Christie, Norah, Jill, Betty, Andreia e Loretta. Vestem com inegável "charme" criações de grandes costureiros. Os estilos variam. Preto e branco está na moda. Aliás esta combinação sempre foi muito feliz. E as mulheres adoram. O branco permanecerá na liderança para o próximo verão. Remoça, é sempre do agrado da maioria. Os estilos são os mais diversos Ha casacos retos, com três botões, e gola clásica em côr champagne. Aparecem alguns bolsos embutidos. E ha basques que alonga os quadris. O shantung sempre muito elegante figura entre os tecidos mais categorizados para apresentação dos novos modêlos. Os laços merecem uma especial menção: pousam na cintura, atingem as orelhas, na galante fantasia de brincos modernos, arrematam alças, vão ao chápeus e permanecem nas copas fazendo detalhes muito oportunos com fitas dos mais variados estilos. O desfile Canadá teve oportunidade de apresentar bolsas de Pierre Cardin confecionadas em vários tecidos e nas mais variadas côres. E também costumes muito práticos com golas assimetricas, saias tendo as suas bainhas em bico (novidade da estação). Rose Valois distingue-se pelo seu refinado bom gosto: chapéu em palha, com lindas flôres enfeitando a copa. Dior ainda prefere as boinas que acompanham os seus delicados "tailluers", e a saia justa aparece sem cingir os quadris, caindo com naturalidade. Eis, em rápidos traços, o que foi o desfile da Canadá, que revelou ás elegantes a moda da primavera e verão.

Sucesso dos colares de madeira. Nada mais oportuno para ser usado nas tardes quentes, com vestidos de côres mais vivas. Ainda em grande moda o casaquinho solto, reto, sem gola.

O tafetá figura nas capas largas, que se prestam para acompanhar vestidos de coquetel. Mas cuidado: êsse gênero não favorece as mulheres de pequena estatura.

A noite está em moda o vestido curto. Laços figuram em algumas coleções de grandes costureiros. Há laços que se instalam nas bainhas das saias balão.

Novidades: vestido "chemisier" sem mangas, em tecido estampado. Muito jovem e muito elegante. O "chemisier' é ainda favorito (graças a tendência prática na moda feminina).

Muito interessante as salas "baloné" que se mostram mais compridas na próxima estação. Nos vestidos de verão: alças finas ou largas. Decotes "bateau" ainda em evidência. Azul marinho, champagne, verde água, na moda.

Chapéus volumosos é o que se usará na primavera. Os "paillasons" serão muito apreciados nas tardes de sol, com flores e fitas, tornando ainda mais feminina a mulher.

Vestidos inteiriços, são presos à cintura por faixas confortáveis. Ideal para quem não tem cintura delgada, êsse gênero de roupa assenta muito bem nas senhoras de porte mais alentado.

Cabelos fofos, bem mais mais curtos. Os cabelos são bastante altos na frente. A cabeça aparece pequenina, os penteados são leves, singelos, faceis de serem recompostos. Um sucesso para a mulher que tem atividades fora do lar.

Os chapéus de "chiffon" aparecem, altos, drapeados, sempre muito elegantes. Em evidência o tipo "colmeia" que poderá ser apresentado em palha para ocasiões mais informais e em organza nas horas de maior cerimônia.

As bolsas continuam grandes, em côres contrastantes. A ocasião não importa: mesmo nas recepções as bolsas enormes dominam; são sempre lindas e confortáveis.

DUAS CRIAÇÕES DA CANADÁ

1 "Duas peças" que bem atestam a tendência da moda: casaco sôlto, que não define as formas femininas, mangas três-quartos, sobriedade e distinção.

2 Para grande noite festiva: "tulle" com renda aplicada, bordado de contas e pedrarias. Modêlo requintado e de apurado gôsto.

Conversa com a mamãe

NINGUÉM tem mais dúvidas acêrca do valor da gema do ôvo na alimentação dos moços, das pessoas idosas e, especialmente, das crianças. O ôvo, mais do que qualquer outro alimento, de valor proteico semelhante, apresenta a grande vantagem de poder ser preparado de mil maneiras, muitas das quais como doces, bolos, sorvetes — são altamente apreciadas pelas crianças.

Duas maneiras de dar ovos às crianças estão ganhando popularidade entre os brasileiros. A primeira delas, a de juntar o ôvo inteiro, com casca e tudo, às "vitaminas" que as mães preparam no liquidificador doméstico, exige ôvo fresco, do mesmo dia, e absolutamente limpo. A outra consiste em dar gema de ôvo cru, para ser ingerida como se fôsse um comprimido qualquer, em uma colher de sopa onde se junta um pouquinho de vinho dôce, de melado, de café com leite, de limonada, de qualquer líquido enfim, que seja do agrado da criança. A gema do ôvo, tomada desta maneira, não tem qualquer outro sabor que não seja o do líquido que se usa na colher. A clara do ôvo será guardada e, sob forma de um bom "suspiro", completará a refeição fornecendo às crianças uma gostosa sobremesa, tão do seu agrado.

Se seu filhinho recusar o alimento, preste atenção: pode ser que êle esteja doente. Nunca se deve forçar a criança a comer mesmo que a recusa de ingerir os alimentos seja proveniente de manha ou teimosia.

* * *

O bom humor representa saúde para tôdas as crianças. Crianças alegres são sempre saudáveis, quando doentes é que se tornam irritadas e insones.

* * *

A vitamina C colabora para a conservação da juventude e para flexibilidade de tôdas as partes do corpo. A laranja, o limão, o mamão, o tomate, os vegetais feculentos de modo geral, como a batata doce, o aipim, o cará e o inhame, são grandes portadoras dessas substâncias. Cuide da alimentação do seu filho para que êle cresça sadio.

* * *

As crianças vivas, indisciplinadas, são muito fáceis de ser conduzidas. Observe seu filho para que êle não perca o contato com a realidade e não se torne no futuro um visionário. Cabe aos pais orientar e corrigir em tempo qualquer sintoma alarmante que se apresentar.

* * *

Está cientìficamente provado que a conduta dos pais se reflete fatalmente no comportamento dos filhos. Daí médicos e educadores recomendarem não discutir na presença das crianças, obrigando-as a presenciar o descontrôle emocional dos pais, colocando o filho no trágico dilema de tomarem partido de um ou de outro cônjuge.

* * *

Deve-se evitar, na maneira do possível, a fadiga do bebê. Festas de aniversários, movimentação excessiva, excitação, mudança de rotina de vida, são sempre prejudiciais à saúde dos pequeninos. Depois de crescidos, as festinhas são realmente excelentes porque visam estimular na criança o hábito da sociabilidade.

* * *

É nosso dever incutir nos filhos um tratamento social espontâneo, afetuoso. Habitue, desde cedo, as crianças a se desenvolverem dentro de um ambiente de cortesia. O resultado é você ter filhos bem educados, agradáveis para se lidar com êles.

Vestidos simples são os melhores e muito convêm às crianças. Nada de complicações, de fitas e rendinhas que atrapalham o movimento dos pequeninos que necessitam de liberdade para que se locomovam à vontade.

BRANCO: FAVORITO

Eis um casaquinho branco que faz encantador o vestido estampado de fundo escuro. Sapatos pretos e bôlsa também prêta. Luvas brancas alegram o conjunto. (Foto da IPA)

MODA: CINTURA BAIXA

Eis o que nos revela a moda: cinturas mais baixas, atingindo os quadris. O vestido cai folgado e beneficia a elegância da mulher.

Receitas à base de arroz

Arroz de carreteiro

250 grs. de carne séca magra, 2 xícaras de arroz; 2 e 1/2 xícara de água; 1 cebola média; 1 tomate grande; alhos, cheiro verde á vontade, 5 colheres de gordura derretida.

Maneira de preparar: tome a carne sêca e ponha na água fria durante umas dez horas mudando, de vez em quando, a água para que saia bem o sal. Depois corte-a em tirinhas finas. A seguir reuna tôdas as tirinhas num só feixe e corte-a de uma só vez em pedacinhos. Ponha a gordura numa caçarola e leve ao fôgo. Junte a seguir o alho socado ou picado e depois a cebola ralada; deixe dourar para juntar o tomate e o cheiro Quando o tomate estiver desmanchando, junte a carne seca, frite-a bem e vá adicionando água aos poucos, deixando-a cozinhar durante mais ou menos uma hora. Por fim acrescente o arroz prèviamente lavado e escorrido. Frite-o ràpidamente e junte-o a água. Assim que estiver a ferver, baixe o fôgo e tampe a panela. Dentro de uns dez minutos, o prato estará pronto. Acrescente mais um pouco dágua, se preciso fôr.

Arroz com camarões secos

Tome um quilo de camarões secos, tire-lhes a cabeça e as cascas e afervente-os, aferventando também, separadamente, as cabeças e as cascas, depois de socadas. Passe estes últimos por um passador, reservando a água. Refogue, em uma colher de azeite ou gordura, meio quilo de arroz com cebolas batidinhas, sal com alho e uns tomates bem maduros. Depois de bem refogados, junte-se-lhes a água em que aferventou as cabeças e as cascas dos camarões, um pedaço de folha de louro e cheiro verde. Se gostar, poderá juntar também um pouco de massa de tomate.

Arroz à mineira

Toma-se meio quilo de lombo de porco salgado e põe-se de môlho, de véspera. No dia seguinte parte-se o lombo em pedaços pequenos. Faz-se um bom refogado com gordura, tomates e cebolas. Deita-se dentro o lombo deixando-se refogar bem, depois põe-se um pouco de água e vai a cozinhar. Quando o lombo estiver bem macio, junta-se um repôlho rasgado em pedaços (bem lavado) e uma xícara das de chá de arroz cru. Tampa-se a panela, deixa-se cozinhar até secar o arroz.

Você precisa ser bonita

DORMIR O NECESSARIO EQUIVALE A UM TRATAMENTO DE BELEZA

Dormir o necessário, equivale a um tratamento de beleza. Não exageramos ao afirmarmos que exerce o repouso a melhor influência sôbre os tecidos, a circulação sanguínea, o aspecto geral da tez, a luminosidade dos olhos. Os vestígios de cansaço se agravam nas feições e essas marcas se fazem notar mais quando se deseja eliminá-las depressa e de maneira transitória sem atacar pela raiz as verdadeiras causas que as produzem.

PRUDENCIA NAS DIVERSÕES

Deve-se conceder às diversões o que é prudente, nem um minuto a mais. Ao contemplar-se ao espelho, seguindo esta advertência, com certeza as pessoas que forem sinceras tirarão as suas conclusões. A falta de repouso conspira contra a sua beleza, contra o bom funcionamento de seu organismo. Não pense que a aplicação de cremes de beleza, podem substituir o benefício de uma noite de repouso, de sôno tranqüilo. Os produtos de beleza por si só não bastam.

É PRECISO MELHORAR A NATUREZA

A maquilagem usada com sabedoria aprimora os seus traços fisionômicos. Aprenda a usar corretamente as "armas da beleza": Pó de arroz, "rouges", batons e rimel para os olhos são elementos indispensáveis. Vejhamos a maneira de usar cada acessório, de acôrdo com as suas necessidades.

LABIOS

Superior fino e inferior cheio

Use baton vivo para o lábio superior e um tom mais escuro para o inferior. Esta a maneira de atenuar a desproporção.

Como reduzir os lábios

Pinte a bôca, mas evite que o traço chegue ao fim dos lábios.

Lábios grossos demais

Faça o contorno menor.

Cantos caídos

Use o pincel fora da linha dos lábios. No lado superior, partindo da curva para as extremidades, faça o traço firmemente.

Bôca pequena

Fácil de corrigir: passe o baton fora da linha natural, tanto no lábio superior como no inferior. O resultado é dos melhores.

OLHOS: EXPRESSÃO DO ROSTO

Olhos fundos

O aspecto melhorará consideràvelmente se você usar base mais clara logo abaixo das sobrancelhas e após a linha dos cílios. Os supercílios altos, arqueados, aumentam a linha dos olhos.

Olhos apertados

Parecerão maiores se você usar base mais clara em volta dos cantos. Os olhos ficarão bem maiores, se você sublinhar, com lápis apropriado, a linha superior dos cílios. Experimente.

Olhos saltados

Disfarce, usando sombra castanho sôbre os cílios. Mais acima, use sombra colorida para acentuar os olhos.

NARIZ

Nariz achatado

Corrija-o, usando, na parte central, no sentido do comprimento, uma faixa de base clara, esbatendo-a com a base mais escura que usará, depois, em todo o rosto.

Proceda da mesma maneira em relação ao pó de arroz

Nariz grosso

Parecerá mais fino se usar base mais escura, sòmente dos lados, partindo da linha dos olhos. Use pó da mesma maneira. A parte central do nariz deverá ficar um pouco mais clara.

Nariz alongado

Para êsse caso o truque é muito fácil: um pouco de base escura na ponta e pronto. Para o rosto em geral use pó e base em côr normal, de acôrdo com a tonalidade da pele.

Duplo queixo

Use base escura sob o queixo, descendo pelo pescoço. Por cima pó na côr habitual. O efeito é surpreendente.

E vamos fazer a nossa maquilagem com certa sabedoria. A beleza é uma conquista valiosa.

Respostas a seus problemas

Nadia Maria

A máscara de aveia é excelente e tem a propriedade de remoçar a pele. Vejamos: deixe a aveia de môlho num pouco de água. Aplique em camadas espessas até cobrir completamente a pele. Deixe que permaneça no rosto durante uma hora. Retire com água pura, corrente e observe: rosto mais claro, masi limpo, remoçado.

Julita

Faça a maquilagem de acôrdo com o seu tipo. Para cada pessoa se exige um trato especial. Todavia, os tons naturais, que estão em moda, remoçam e tornam mais expressivo o rosto feminino.

Celina

As flôres devem ser selecionadas, usadas de acôrdo com o recipiente em que são postas. No centro de uma mesa convém colocar um fundo feito de folhagens e nêle pôr margaridas e pequenas orquídeas. As flôres de haste pequena são as mais aconselháveis.

Neuza

Para conseguir certo equilíbrio no seu rosto, disfarçando as faces encovadas, aplique "rouge" diretamente sob as pálpebras. Em seguida, faça com que seus dedos sigam em direção às têmporas e, descendo, voltem ao ponto de partida. De uma maquilagem perfeita, depende em grande parte a sua bela aparência.

Gabriela

Experimnete usar sabão à base de enxofre. Fricione a pele com a espuma do sabão usando uma escôva igual àquelas que os homens usam para a barba. Enxague várias vêzes com água morna, terminando com água fria. Esta a melhor maneira de melhorar o estado da pele gordurosa, sujeita a cravos.

Laura Margarida

De acôrdo com a sua pergunta, temos a lhe informar que estão sendo preferidos os "livings-room" conjugados com a sala de refeições. Há um perfeito aproveitamento da área que reúne sala-de-estar com mesinhas laterais, sofás, cadeiras forradas em tons vivos, combinando com tapêtes e cortinas.

Sônia Regina

Para corrigir a papada (duplo queixo) levante um pouco o rosto e, com a palma da mão, bata vigorosamente no queixo duplo, até sentir a pele ligeiramente aquecida. Faça êsse processo diàriamente. Não caminhe com a cabeça baixa, pois acentua a papada.

Lenira

Para conservar uma figura cem por cento elegante, use a balança regularmente uma vez por semana, sempre a mesma balança e em horas mais ou menos aproximadas. Não beba durante as refeições, não coma entre as refeições. E faça ginástica.

Neuza

Infelizmente não podemos ajudá-la. Queira dirigir-se ao nosso Departamento de Publicidade que será atendida. Volte sempre com as suas notícias.

Clarice

Chanel lançou êste ano os maravilhosos "tailleurs du soir" confeccionados em geral nos mais belos tecidos. As gazes estampadas também fazem belos modelos.

Alzira

A beleza dos cabelos depende de tratamentos especiais. Escove-os todos os dias quinze minutos e duas vêzes por semana faça um xampu. Êste deve ser constituído de duas gemas de ovos, uma colher de rum e outra de azeite.

Aquí pra nós...

PERFUME: PONTOS "ESTRATÉGICOS"

OS perfumes têm indiscutível poder medicinal. Desde a mais remota antiguidade os médicos acreditam em sua eficiência contra o contágio das moléstias epidérmicas. Chegou-se, mesmo, a atribuir-lhes virtudes incríveis. A maga Medeia conhecida, por exemplo, um perfume que tornava negro os cabelos brancos, ou vice-versa, conforme o modo de usá-lo... Por sua vez, Pedro Albano pretendia prolongar a vida dos anciãos, fazendo-lhes cheirar diàriamente uma mistura de açafrão e óleo de castor. Mas, o uso prolongado de essências concentradas pode provocar distúrbios nervosos.

O uso de perfumes violentos atrofia a acuidade do olfato ou, menos, contribui para diminuir-lhe a sensibilidade. Segundo o dr. Fauvel, êsse abuso pode chegar a prejudicar a voz e provocar uma paralisia passageira das cordas vocais. Eis a razão porque os cantores se perfumam tão discretamente.

Nunca se deve usar perfumes diretamente nas roupas. Tratando-se de peles o perfume as queima e suja; nas sedas, mancha. Além disso, com o passar do tempo, o cheiro se transforma, tornando-se muito desagradável. Mas, se o perfume fôr aplicado em lugares "estratégicos", êle impregnará tudo o que se use, dando-lhe maior eficiência e resultados melhores. Assim, o lóbulo da orelha, a nuca, são pontos perfumáveis sem perigo.

VANGUARDA: O SENTIDO PRATICO

Os jogos chamados americanos têm grande aceitação porque são práticos, fáceis de usar e guardar, simples para lavar. Todavia, são mais usados em almôços íntimos. Algumas toalhas se apresentam com bordados feito com fios dourados ou prateados e alguns decoradores chegam ao capricho de reproduzir, sôbre a toalha e os guardanapos, os desenhos reduzidos, que enfeitam os pratos. Há certas preferências pelas porcelanas coloridas num só tom forte, dos quais o chamado "ardosia" é dos mais usados.

COMPLEMENTOS DE ELEGANCIA

As pérolas sempre foram o mais querido dos adornos femininos. As indígenas dos mares do Sul misturavam pérolas encontradas nos seus mares com flôres, inventando jóias primitivas. Mais tarde, os colares de pérolas tornaram-se preferidos das elegantes. Enfim, surgiu a época da pérola de cultura que tanto embeleza a mulher, suaviza seu rosto, dá brilho às suas roupas e ficou, repentinamente, ao alcance de maior número de elegantes.

COMO SERVIR A SÔPA

O modo correto de srvir a sopa é fazer vir a sopeira da cozinha, colocá-la sôbre o "buffet" onde o garçon enche os pratos (não muito cheios) pondo-os sôbre um outro e distribui a todos os comensais. Mas é muito usado o método patriarcal: leva-se a sopeira à mesa e a dona da casa serve ela mesma a todos os seus convidados.

O ADSTRINGENTE QUE É EFICAZ

Um dos bons adstringentes que conhecemos é o suco de pepino fresco. Triture na máquina e ponha o suco na geladeira. Misture com um pouquinho de água distilada e ponha na pele, após meticulosa limpeza. O suco de pepino restaura a côr da pele e protege os poros contra as impurezas.